Serie sobre la relación íntima entre la familia del Profeta y los compañeros (6)

Institución de Beneficencia de la Familia
Del profeta y Sus compañeros

La familia del profeta y los compañeros
Amor y lazos de parentesco

Pósteres con una significación profunda de la relación íntima entre la familia del profeta y los compañeros

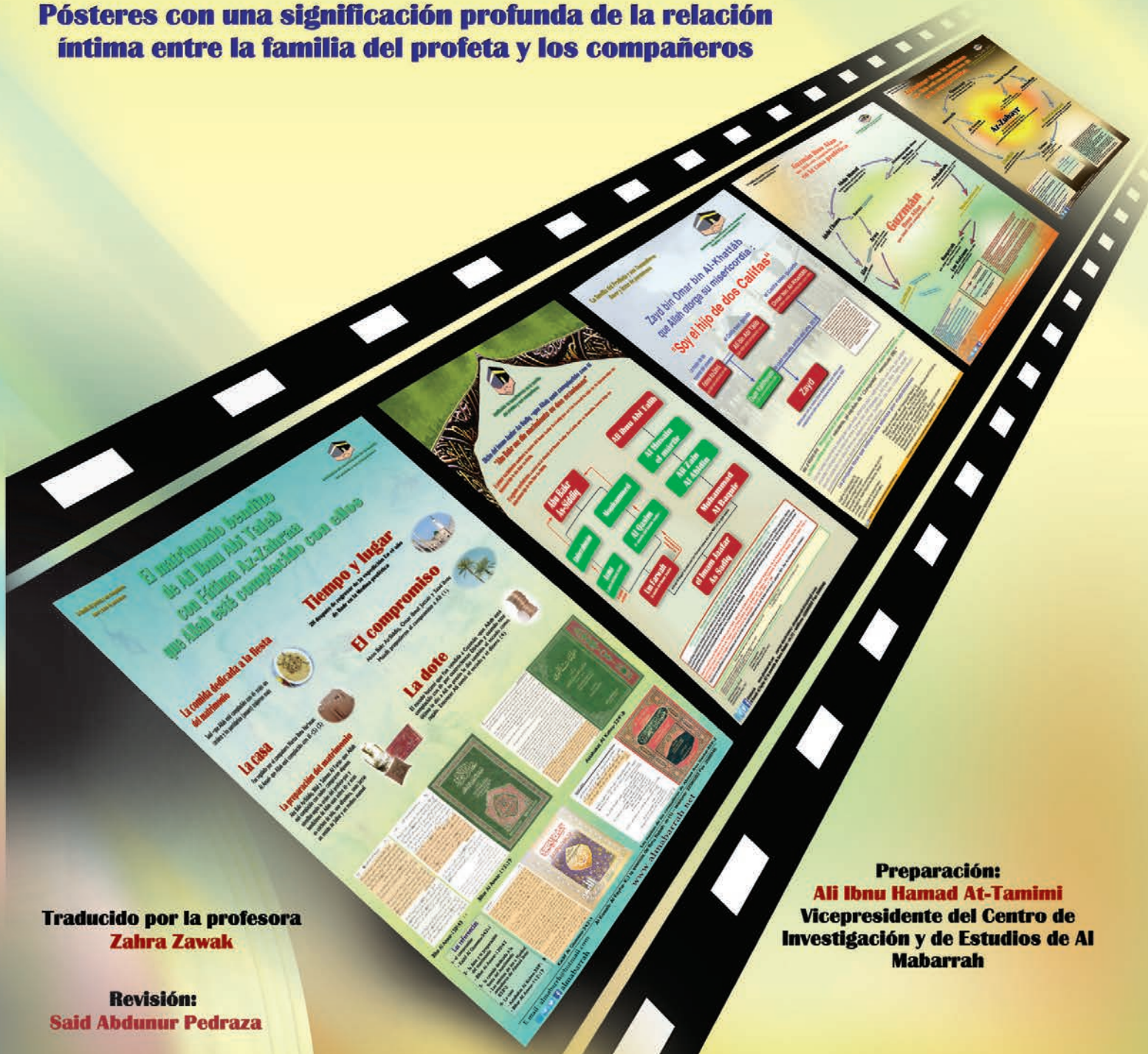

Traducido por la profesora
Zahra Zawak

Revisión:
Said Abdunur Pedraza

Preparación:
Ali Ibnu Hamad At-Tamimi
Vicepresidente del Centro de Investigación y de Estudios de Al Mabarrah

Serie sobre la relación íntima entre la familia del Profeta y los compañeros (6)



Institución de Beneficencia de la Familia
Del profeta y Sus compañeros

La familia del profeta y los compañeros
Amor y lazos de parentesco

Pósteres con una significación profunda de la relación íntima entre la familia del profeta y los compañeros

Preparación:

Ali Ibnu Hamad At-Tamimi

Vicepresidente del Centro de Investigación y de Estudios de Al Mabarrah

الآل والصحابة محبة وقرابة

باللغة الإسبانية

1441H/2019

En el nombre de Allah el Clemente, el Compasivo

Se autoriza su reproducción a todos los que quieren a la familia del Profeta y sus compañeros nobles, con la condición de no añadir, omitir ni cambiar nada sino con un permiso escrito por parte de Al Mabarrah.

El primer edición
1441H/2019
Al Mabarrah
Institución de Beneficencia de la Familia
Del profeta y Sus compañeros

Teléfono: 22552340 -22560203 Fax: 22560346
Caja postal: 12421 Achamiya. Código postal 71655, Kuwait
Correo electrónico: almabarrh@gmail.com
www.almabarrh.net

Índice

-Introducción.....8

- Los lazos de parentesco por alianzas entre el profeta- paz y bendiciones sobre él- y los califas bien guiados 10

-Las hijas del mejor hombre que ha conocido toda la humanidad: Muhammad- paz y bendiciones sobre él- 12

-El matrimonio bendito de Ali Ibnu Abi Taleb con Fátima Az-Zahraa que Allah esté complacido con ellos- 14

- Los nombres preferidos por Ali y sus descendientes- que Allah esté complacido con ellos- 16

- Las alianzas entre la familia del Profeta- paz y bendiciones sobre él- y la familia de As-Siddiq –que Allah esté complacido con él- 18

-"Abu Bakr As-Siddiq me dio nacimiento en dos ocasiones" 20

- Los lazos de parentesco entre la familia del Profeta paz y bendiciones sobre él- y la de Omar ibnul Jattab que Allah esté complacido con él 22

- Soy el hijo de dos califas 24

- Uzmán que Allah esté complacido con él-en la casa profética 26

- Los alianzas por matrimonio entre la familia del profeta- paz y bendiciones sobre él- y la de Uzmán ibnu Affan que Allah esté complacido con él- 28

- Las alianzas entre la familia del Profeta- paz y bendiciones sobre él- y sus primos 30

- Az-Zubair-que Allah esté complacido con él- en la casa profética 32

- Las alianzas entre la familia de Ali y la de Az-Zubair -Que Allah esté complacido con todos- 34

- Los lazos de matrimonio entre la familia de Ali y la de Talha –que Allah esté complacido con todos- 36

- Al-Hasan hijo de Ali –que Allah esté complacido con ambos 38

- Al-Husayn hijo de Ali- que Allah esté complacido con ambos 40

- Las alianzas de Al-Husayn hijo de Ali ibnu Abi Talib con los hijos de los compañeros –que Allah esté complacido con ellos- 42

- Muhammad Al-Baquir - que Allah esté complacido con él- 44

- El imam Jaafar As-Sadiq 46

- Los diez prometidos por el paraíso 48

- Las madres de los creyentes y las esposas del maestro de los enviados- paz y bendiciones sobre él- 50

- Hafsa hija de Muhammad Ad-Dibaj es la nieta de los cuatro califas bien guiados, de Talha y de Az-Zubayr 52

- Aquellos que alcanzaron el honor de parentesco y de acompañamiento 54

- Las expediciones del Estado Islámico hasta el fin de la época de los califas bien guiados- que Allah esté complacido con ellos- 56

Introducción

Las alabanzas son para Al-lah, que ha enviado a Su Mensajero con la guía y con la religión auténtica que domina todas las religiones; él es quien basta como testigo, que la paz y las bendiciones sean con el enviado como misericordia a toda la humanidad para anunciar y advertir, también sobre sus compañeros piadosos quienes transmitieron la sunna de su profeta.
Estos veinticuatro pósteres nos hablan sobre la familia del Profeta y sus compañeros: el amor y los lazos de parentesco entre ellos.
Estos pósteres contienen, igualmente, evidencias y pruebas claras que nos muestran que los compañeros y la familia del Profeta eran (como los ha descrito Al-lah en Su libro) "misericordiosos entre sí".
Eran las mejores generaciones que han vivido con el mejor enviado. Este enviado (paz y bendiciones de Al-lah sean con él), quien les enseñó y los educó, así que fueron maestros para toda la humanidad no solamente con sus dichos, sino también con sus buenos caracteres morales y con sus modales.
Vamos a demostrar aquí más de cincuenta lazos que tuvieron lugar a través de cinco o seis generaciones, y que presentan una prueba excelente de la profundidad de las relaciones sociales, de la misericordia y del amor que los reunieron. Y puesto que los pósteres poseen una gran importancia al presentar la información precisa y clara que llega directamente al alma del receptor, Al-Mabarra los ha elegido para mostrar la profundidad de la relación entre la familia del Profeta y los compañeros.
En efecto, vamos a citar algunos puntos importantes acerca de los lazos de parentesco:

1) Estos parentescos y estos nombres existen en las referencias los musulmanes.

2) Los libros históricos y autobiográficos mencionan estos lazos como una información segundaria y no como un estudio preciso, y quizá podemos encontrar algunos lazos no mencionados, o bien que no nos han llegado todavía.

3) En la cultura árabe la importancia del matrimonio y de los lazos de parentesco;

Los árabes no se casan ni dejaban casarse a sus hijas sino con los nobles de origen y de carácter también. Y con la llegada del Islam, se intensificó esta idea, pero poniendo en primer lugar la piedad, porque la selección de la pareja adecuada es un concepto islámico bien establecido y que está todavía expandido en nuestras sociedades hasta hoy en día.

4) La selección de los nombres es una tendencia social e internacional no solamente para los musulmanes. Todos los pueblos del mundo eligen para sus hijos unos nombres de personas preferidas para ellos o unos nombres sacados de sus ámbitos sociales.

5) La tribu de Banu Hachem no aceptaba el matrimonio de sus hijas sino con hombres nobles y piadosos, hasta los jefes de la tribu tuvieron el derecho de divorciar a una mujer hachemita de su esposo si este último no estaba a la altura, y las pruebas históricas son numerosas acerca de este tema.

Y Al-lah es el Único capaz de hacer de esta publicación algo útil, y Quien puede reunir los corazones de los musulmanes en la verdad.

Ali Ben Hamad Attamim 22 Yumada Al'ula 1429
27 de mayo de 2008

El primer póster

Los lazos de parentesco por alianzas entre el Profeta paz y bendiciones con él y los califas bien guiados

Este póster presenta la relación social entre los cuatro califas bien guiados y el profeta –paz y bendiciones sean con él.
De hecho, Abu Bakr As-Siddiq, el primer hombre convertido acep el matrimonio de su hija Aisha con el profeta paz y bendiciones de Al-lah sean con él. Ella fue la tercera esposa del Profeta, la única virgen y la menor entre todas sus esposas, y fue también la narradora de la mayoría de los hadices y la referencia para los compañeros cuando tenían un asunto relacionado con la jurisprudencia musulmana.
Nuestra madre Aisha que Al-lah esté complacido con ella murió el año 57H y fue esposa del Profeta paz y bendiciones de Al-lah sean con él- durante nueve años, hasta la muerte de nuestro Profeta.
Entonces, Aisha que Al-lah esté complacido con ella fue esposa del Profeta durante su vida y el Profeta estaba en su casa al morir y fue enterrado en su habitación después de su muerte.
Todas estas pruebas muestran que ella estaba muy cerca del Profeta paz y bendiciones
de Al-lah sean con él y que él estaba satisfecho con ella.
Así que -Abu Bakr As-Siddiq era suegro del profeta y su relación de acompañamiento quedó igual hasta la muerte de este, y fue enterrado cerca de él y estamos seguros de que Al-lah no acepta que una persona sea enterrada cerca del piadoso mensajero si ella no fue tan creyente y piadosa como As-Siddiq.
En cuanto a Omar Al Faruq –que Al-lah esté complacido con él- el Profeta paz y bendiciones de Al-lah sean con él se casó con su hija Hafsa que Al-lah esté com placido con ella mujer conocida por su ayuno y su oración nocturnas.
Ella se casó con el Profeta año 3H y se quedó con él hasta su muerte; era la más honesta de esta nación al guardar los manuscritos del Corán, ya que el Corán fue compilado por Abu Bakr y los compañeros luego fue guardado por Hafsa que Al-lah esté complacido con ella
Sin embargo, Omar –que Al-lah esté complacido con él ha bien acompañado el Profeta paz y bendiciones de Al-lah sean con él- desde su primer día de conversión al Islam hasta hoy y más bien hasta el día de la Resurrección ya que están enterrados juntos en su habitación y esta verdad es una prueba clara de la profundidad de su relación.
Y hablaremos más tarde de la relación social de Ali y Uzmán que Al-lah esté complacido con ellos con el profeta paz y bendiciones de Al-lah sean con él en el siguiente póster.

La familia del Profeta y sus compañeros
amor y lazos de parentesco

Institución de Beneficencia de la Familia
Del profeta y Sus compañeros

Los lazos de parentesco por alianzas entre el Profeta, paz y bendiciones sean con él

Sus dos yernos y sus compañeros

Los dos padres de dos esposas del profeta y que son también sus compañeros en su tumba

El elegido Muhammad
paz y bendiciones sean con él
Hadiz auténtico en los cuatro libros de Sunan y en "Mosnad" del Imam Ahmad

Dhu Nuraian Uzmán ibnu Afan
que Allah esté complacido con él
murió por la causa de Al-lah en 35H

se casó con ella antes de la migración

se casó con ella después de la batalla de Badr

Ruqayah
que Allah esté complacido con ella

Um Kulzum
que Allah esté complacido con ella

Abu Asibtayn Ali ibnu Abi Talib
que Allah esté complacido con él
murió por la causa de Allah en40H

El matrimonio de Ali con Fátima

Fátima
que Allah esté complacido con ella

Abu Bakr As-Siddiq
que Allah esté complacido con él
murió en el año 13H

se casó con ella antes de la migración

Aisha
que Allah esté complacido con ella
(1)

se casó con ella durante el tercer año de la migración

Hafsa
que Allah esté complacido con ella
(2)

Al Faruq Omar ibnu Al Jatab
que Allah esté complacido con él
murió por la causa de Allah el 23H

Relación de filiación y de parentesco

Relación de matrimonio

Las hijas del profeta -paz y bendiciones sean sobre él y sobre su familia

Las esposas del profeta -paz y bendiciones sean sobre él y sobre su familia

El Profeta, paz y bendiciones sean con él, dijo:
"Aférrense a mi sunna y la de los califas bien guiados".

1-El matrimonio del Profeta, paz y bendiciones sean con él, con Aisha
-La historia de Damasco-92/3
-Atabakat Alkobra-271/8
-Al Isaba: página-1726
-Bihar Al Anwar- 202/22
-Al Hadaiq Annadhira- 90 ,88/23
-Kachf Alghitaa- 57/1

2- El matrimonio del Profeta, paz y bendiciones sean con él, con Hafsa
-Atabakat Alkobra - 285/8
-La historia de Damasco-92/3
Al Isaba página-1665
-Bihar Al Anwar - 202/22
-Al Hadaiq Annadhira-88/23
-Kachf Alghitaa- 57/1

3-El matrimonio de Uzmán con Ruqayah y Um Kulzum
-La historia de Damasco -70/3
-Manaqib Al Abi Talib- 209/1
-Bihar Al Anwar -167/22

4-El matrimonio de Ali con Fátima
- l'histoire du Damas 70/3
- Bihar Al Anwar 165/22

Almabarrah www.almabarrah.net
correo electrónico: almabarrah@hotmail.com
Kuwait, Al Fayhaa: K:7 -la avenida de Ibnu Rabah -M: (1)
Teléfono: 22560203 -Fax: 22560346

El segundo póster

Las hijas del mejor hombre que ha conocido toda la humanidad: Muhammad paz y bendiciones con él

Este póster las hijas del mejor hombre que ha conocido toda la humanidad" presenta la biografía de las hijas del noble Profeta y del gran Mensajero paz y bendiciones de Al-lah sean con él. Todas eran creyentes, emigraron con el Profeta, su madre era Jadiya hija de Juwailed que Al-lah esté complacido con ella

La mayor era Zaynab –que Al-lah esté complacido con ella- nació diez años antes de la profecía, se casó con su primo Abul As ibnu Rabii de la tribu de Abdu Manaf (que son primos del Profeta paz y bendiciones de Al-lah sean sobre él), dio a luz a Ali "quien murió cuando era niño" y Umama quien se casó con Ali ibnu Abi Taleb después de la muerte de su tía paterna Fátima- que Al-lah esté complacido con ella-

La segunda era la madre de Al-Hasan y Al-Husain, Fátima Az-Zahraa- que Al-lah esté complacido con ella- nació un año antes de la Profeta, era la menor y la mejor de las hijas del Profeta paz y bendiciones de Al-lah sean sobre él se casó con el califa bien guiado y el imam justo Ali Ibnu Abi Taleb en el segundo año de la emigración, falleció en el undécimo año después de la emigración y exactamente después de seis meses de la muerte del Profeta paz y bendiciones de Al-lah sean sobre él

Luego, Ruqayyah que Al-lah esté complacido con ella- la que emigró dos veces: nació siete años antes de la profecía, se casó con Uzmán ibnu Affan después de divorciarse del hijo de Abu Lahab, emigró con su esposo Uzmán a Abisinia (Etiopía) y dio a luz a su hijo Abdullah (quien murió niño), luego emigró con su marido a Medina y murió durante la expedición de Badr en el segundo año de la emigración (2H)

Luego, Um Kulzum que Al-lah esté complacido con ella nació antes de la profecía y después de Ruqayyah, emigró hacia Medina, luego se casó con Uzmán ibnu Affan que Al-lah esté complacido con él después de la muerte de su hermana, pero no tuvo hijos hasta su muerte durante el noveno año después de la emigración (9H)

En efecto, todas fallecieron en la vida del Profeta paz y bendiciones de Al-lah sean sobre él salvo Fátima que falleció después de seis meses de la muerte de su padre.

Todas las referencias históricas han mencionado las hijas del Profeta paz y bendiciones de Al-lah sean con él y son mencionadas también en el Corán con "y tus hijas" y según la sunna y el consenso de los sabios musulmanes esta palabra significa todas las hijas del Profeta y no solamente una.

De hecho, te hemos transmitido en este libro, querido lector, 27 referencias diferentes acerca de este tema. Entonces es evidente que el hecho de decir que Fátima es la única hija del Profeta y que las demás son hijastras no tiene ninguna base verídica.

La familia del Profeta y sus compañeros
amor y lazos de parentesco

Las hijas del mejor hombre que ha conocido toda la humanidad: Muhammad paz y bendiciones sean con él

Institución de Beneficencia de la Familia
Del profeta y Sus compañeros

Zeinab

Que Al-lah esté complacido con ella

-fue la mayor de las hijas del profeta- paz y bendiciones sean sobre él
-nació diez años antes de la profecía de Muhammad, paz y bendiciones sean sobre él-
-su primo (hijo de su tía materna) Abu Al As ibnu Rabii, que Allah esté complacido con él- se casó con ella antes de la llegada del islam
-falleció en vida del profeta- paz y bendiciones sean sobre él- en el octavo año de emigración debido a una caída de su camello provocada por los incrédulos de la tribu de Quraish durante su emigración
-dio nacimiento a Ali (pero murió muy joven) y Umamah quien se caso con Ali, que Al-lah esté complacido con él- después del fallecimiento de Fátima- que Al-lah esté complacido con ella

Fátima

Que Al-lah esté complacido con ella

-era la mejor entre las mujeres del universo
-era la hija menor del Profeta paz y bendiciones sean sobre él
-nació un año antes de la profecía de su padre
-se casó con Ali después del segundo año de la emigración
-falleció en el mes de Ramadán en el decimoquinto año después de la emigración
-dio nacimiento a Al Hasan y Al Husain, los mejores de los jóvenes del paraíso, además de Zeinab y Um Kulzum

Jadiya bint Juwailed
Que Al-lah esté complacido con ella, es la mejor entre todas las mujeres del universo. También es madre de todos los creyentes.

Eran todas creyentes también todas emigraron- que Al-lah esté complacido con ellas todas.

"¡Oh profeta!, diles a tus mujeres,

a tus hijas

que se cubran todo el cuerpo
con sus mantos"

(Capítulo 33, Al Ahzab (los aliados) versículo 59).

Um Kulzum

Que Al-lah esté complacido con ella

-era la tercera entre las hijas del Profeta paz y bendiciones sean sobre él
-nació antes de la profecía y después de Ruqayah, que Al-lah esté complacido con ella
-Se casó con Uzmán Ibnu Afan, que Al-lah esté complacido con él, después de la muerte de su hermana Ruqayah, que Al-lah esté complacido con ambas. Es por esta razón que Uzmán fue nombrado Dhu Nuraian. Falleció en vida del Profeta
-falleció en la vida del Profeta, paz y bendiciones sean sobre él, en el mes de Chaaban en el noveno año de la emigración
-no tenía hijos

Ruqayah

Que Al-lah esté complacido con ella

-nació siete años antes de la profecía
-emigro con su esposo Uzmán ibnu Afan, que Al-lah esté complacido con él, a Abisinia (Etiopia)
-falleció en Medina a causa del sarampión cuando los musulmanes estaban en la batalla de Badr
-dio nacimiento a Abdullah hijo de Uzmán, que Al-lah esté complacido con él, pero falleció en el sexto año de la emigración.

Principales referencias bibliográficas

1) As-Sira anabawiya de Ibnu Hicham 2/9
2) Tarij Al Islam de Adh-Dhahabi 1/13
3) Tarij Dimachq de Ibnu Asakir 3/125
4) Al Bidaya wa Nihaya de Ibnu Kazir 2/294
5) Al Isaba de Ibnu Hadyar 11181
6) Al Istiab de Ibnu Abdel Bar 1/17
7) Asad Alghaba ibn Al Azir 1/10
8) Aljisal de Asaduq 404
9) Tahdhib Al Aham de Atti 3/333
10) Charh Usul Al Kafi de Al Mazindarani 7/144
11) Taj Almawalid de Atti página 9
12) Taj mawalid Al Aimah de Ibnu Jachab página 7
13) Manaqib Al Abi Talib de Ibnu Chahrachub 3/90
14) Al Masail As-Sarawiya de Al Mufid página 94
15) Mustafrakat Ilm Arijal de An Namazi Achahrudi biografia n° 9227, 15860, 9590, 18068
16) Al Moqniah Al Mufid página 332
17) Al Mabsut de Atusi 4/159
18) Misal Mujtahid de Ati página 80/622
19) Tadhkirat Al Fuqaha de Alhili 2/604
20) Qurb Al Isnad de Alhamiri Alqumi página 9
21) Mujmi' rijal Al Hadiz de Aljul 12/139, 24/208 y 19/305 biografia n° 15626
22) Bihar Al Anwar de Al Majlisi 42/95
23) Wasail Achiia de Alhur Alamili 3/139
24) Al Istibsar de At-Tusi 485
25) Al hadaiq Anadhira de Al Bahrani 4/58
26) Montaha Al Matlib de Alhili 1/446
27) Qamus Arijal de Atastari biografia n° 119, 343 y 136

Kuwait Al Fayhaa: K:7 -la avenida de Ibnu Rabah
M: (1) - teléfono: 22560203 -Fax: 22560346
www.almabarrah.net
correo electrónico: almabarrh@hotmail.com
Almabarrah

El tercer póster

El matrimonio bendito de Ali Ibnu Abi Taleb con Fátima Az-Zahra que Al-lah esté complacido con ellos

En este póster, vas a notar desde las diferentes referencias (con las imágenes de abajo) que los compañeros- que Al-lah esté complacido con ellos desempeñaron un papel principal en el matrimonio de Ali Ibnu Abi Taleb con Fátima- que Al-lah esté complacido con ellos. Entonces ¿la razón de esto no sería el amor y la afinidad? Aquí está la prueba:

1- Aquellos que animaron a Ali para casarse con Fátima son: Abu Bakr, Omar, Saad ibnu Muadh –que Al-lah esté complacido con ellos- después de la gran expedición de Badr durante el segundo año de la emigración.

2- quien quien pagó la dote para Ali que Al-lah esté complacido con él fue Uzmán que Al-lah esté complacido con él al comprarle a Ali el escudo por cuatrocientos dírham. Y cuando Ali le dio a Uzmán el precio del escudo, este último le dijo que era un regalo para él, conservando así la dignidad y el orgullo de Ali, sin ninguna pretensión ni vanidad de parte de Uzmán que Al-lah esté complacido con ambos-

3- Algunos de los partidarios (ansar), para mostrar su alegría por este matrimonio, degollaron un cordero y otros colaborarn dando maíz–que Allah esté complacido con todos ellos .

4- ¡El rol de los partidarios no ha terminado todavía! Hariza ibnu No'man- que Al-lah esté complacido con él ofreció su casa que estaba cerca de la del Profeta paz y bendiciones de Al-lah sean con él a Ali y Fátima que Al-lah esté complacido con ellos.

5- Finalmente, ¡los compañeros especialmente Abu Bakr compraon los utensilios del matrimonio para la pareja!

Pero ¿cuál fue el motivo de esta ayuda? ¿Qué buscaban al ayudarles?

Serguro que se trató del amor, de la afinidad y de la fidelidad hacia el Profeta paz y bendiciones de Al-lah sean con él y hacia su familia.

Institución de Beneficencia de la Familia
Del profeta y Sus compañeros

El matrimonio bendito de Ali Ibnu Abi Taleb con Fátima Az-Zahraa que Al-lah esté complacido con ellos

La comida dedicada a la fiesta del matrimonio

Saad que Al-lah esté complacido con él- trajo un cordero y los partidarios (ansar) trajeron maíz



Tiempo y lugar

En el año 2H, después de regresar de la expedición de Badr, en la Medina profética



La casa

Fue regalada por el compañero Hariza ibnu No'man Al Ansari- que Al-lah esté complacido con él -(5) (3)



El compromiso

Abou Bakr As-Siddiq, Omar ibnul Jattab y Saad ibnu Muadh propusieron el compromiso a Ali (1)



La preparación del matrimonio

Abu Bakr As-Siddiq, Bilal y Salman Al Farisi- que Al-lah esté complacido con todos- compraron algunos utensilios según la orden del profeta-paz y bendiciones de Al-lah sean sobre él- y eran un colchón de tela, una alfombra, unas jarras, un vestido de jaibar y un molino manual



La dote

El escudo hutamí que fue vendido a Uzmán (que Al-lah esté complacido con él) por cuatrocientos dirham y cuando este último le dio a Ali su precio le dio también el escudo como regalo. Entonces Ali tomó el escudo y el dinero (4)





Bihar Al Anwar-130\43



Bihar Al Anwar-113\19



Attabakat Al Kobra-329\8

Las referencias

1- el compromiso
- Kachf Al Ghomma-343\1

2- la dote y la preparación del matrimonio
- Bihar Al Anwar-130\43

3- la comida dedicada a la fiesta del matrimonio
- Los méritos de los c Hanbal ompañeros de Ahmad ibnu 858\2

4- La casa
- Attabakat Al Kobra-329\ 8
- Bihar Al Anwar-113\19



Kachf Al Ghomma-343\1



Los méritos de los compañeros de Ahmad ibnu Hanbal-858\2

E.mail : almabarrh@hotmail.com
almabarrah
Kuwait- Al Fayha- K:7 la avenida de Ibnu Rabah -m (1) – teléfono: 22560203 Fax :2560346
www.almabarrah.net

El cuarto póster

Los nombres preferidos por Ali y sus descendientes- que Al-lah esté complacido con ellos

¡Fíjate en este árbol bendito!
¡Abu Bakr, Omar y Uzmán han asistido a Kerbala y fueron mártires!

¡Vámonos, fijémonos en este tema!
Abu Bakr hijo de Ali ibnu Abi Taleb y su primo Abu Bakr hijo de Al-Hasan hijo de Ali ibnu Abi Taleb, Omar hijo de Al-Hasan,
Omar hijo de Al-Husain con sus tíos Al-Abass y Uzmán hijo de Ali Ibnu Abi Taleb (su madre es Om Al-Banin de la tribu de Kilab)
Sin olvidar, que Omar fue el último hijo fallecido dentro de los hijos de Ali ibnu Abi Taleb, también Omar y Uzmán los dos hijos de Ali hijo de Al-Husain
Este fenómeno (de nombrar a la familia del Profeta con nombres de los compañeros) ha llegado hasta la sexta generación donde encontramos que Muza Al-Kadhim nombró a sus hijos: ¡Abu Bakr y Omar!
¿Quieres saber más sobre la prueba de amor y de fraternidad de la familia del Profeta que conocía el valor y los méritos de estos compañeros tanto los “emigrantes como los partidarios” y su fidelidad al mensajero noble paz y bendiciones de Al-lah sean sobre él?

Aquí está la prueba
¡Aisha hija de Jaafar Assadiq!
¡Aisha hija de Muza Al-Kadhim!
¡Aisha hija de Ali Ridha!
¡Aisha hija de Al-Hadi!

Querido hermano… seguro que hay una gran variedad de estas buenas relaciones, y las denominaciones que poseen un uso muy simbólico están en unos libros considerados fiables. Después de todas estas pruebas, ¿quieres que consideremos verídicas las pretensiones de los orientalistas y de aquellos que fueron influenciados por las malas ideas quienes afirman que la relación entre la familia del Profeta y los compañeros era de
enemistad y hostilidad?
Seguro que no, y nos refugiamos a Al-lah contra sus murmuraciones, sus mistificaciones y sus supercherías para separar a los musulmanes.

La familia del profeta y los compañeros
amor y lazos de parentesco

Los nombres preferidos por Ali y sus descendientes que Al-lah esté complacido con ellos

Institución de Beneficencia de la Familia Del profeta y Sus compañeros

El amor, la devoción y la fidelidad

El amor, la afinidad y la fidelidad
El amor, la afinidad y la fidelidad motivaron a Ali, a sus hijos y descendientes, que Allah esté complacido con todos ellos, a darles estos nombres a sus hijos e hijas.
En efecto, nadie puede dar a sus hijos queridos unos nombres de personas odiadas por su parte o que las considera enemigas. Al contrario, elegirá para ellos los mejores nombres con orígenes nobles, y sin duda los nombres de sus personas queridas.

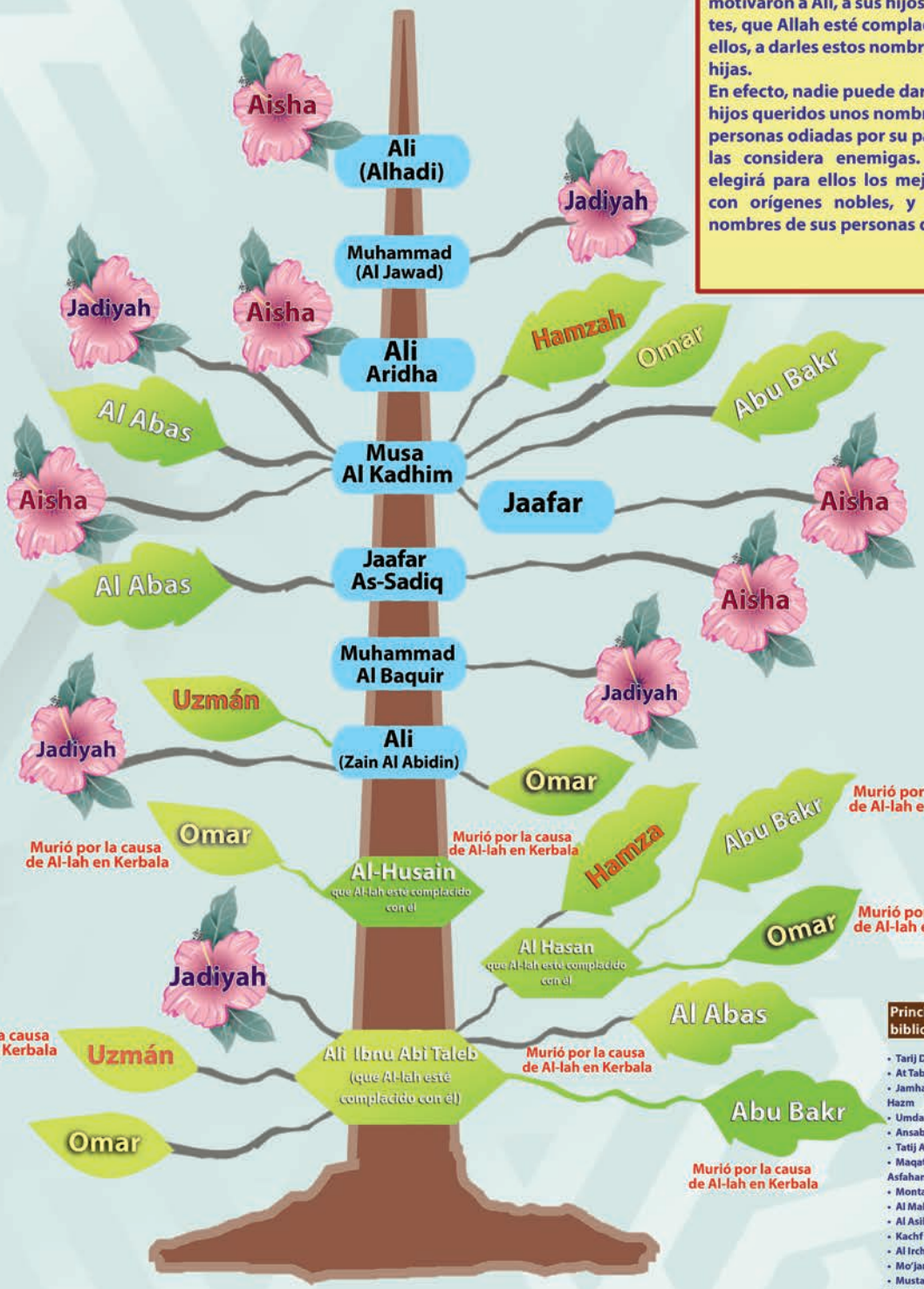

Nota importante: Este árbol genealógico solo reúne algunos nombres y lazos de parentesco. De hecho, muchos nombres de los hijos de Ali y su descendencia, que Al-lah esté complacido con todos ellos, no fueron mencionados, como Fátima, Jaafar y Zainab, debido al poco espacio.

Relación de filiación y parentesco — Compañero

Principales referencias bibliográficas

- Tarij Dimashq de Ibnu Asaquir
- At Tabaqat Al Kobra de Ibnu Saad
- Jamharat Ansab Al Arab de Ibnu Hazm
- Umdatu At-Talib de Ibnu Anbah
- Ansab Al Achraf de Al Baladhiri
- Tatij Al Yaaqubi
- Maqatil At-Talibiyin de Abu Alfaraj Al Asfahani
- Montaha Al Amal de Abas Alkumi
- Al Mahbar de Ibnu Habib
- Al Asili de Ibn Taqtaqi
- Kachf Alghuma de Al Arbili
- Al Irchad de Al Mufid
- Mo'jam Riajl Al Hadiz de Aljuil
- Mustafrakat Ilm Ar-Rijal de An-Namazi Achahrudi

Almabarrah www.almabarrah.net correo electrónico: almabarrah@hotmail.com
Kuwait, Al Fayha: K:7 -la avenida de : Bilal ibnou Rabah -m: (1) teléfono: 22560203 -Fax: 22560346

El quinto póster

Las alianzas entre la familia del Profeta paz y bendiciones con él y la familia de As-Siddiq que Al-lah esté complacido con él

Este póster nos muestra seis lazos entre la familia de la casa profética y la de As-Siddiq que Al- lah esté complacido con él

El lazo de parentesco más noble es aquel de Muhammad con As-Siddiqa (la veraz) Aisha –que Al lah esté complacido con ella- que fue en el primer año después de la emigración y el matrimo
nio que tuvo lugar en el segundo año después de la emigración (2H). Y ya hemos mencionado que fue su esposa hasta su muerte. Entonces, ¿la relación se terminó aquí? Seguro que no; su hijo era el nieto más querido del Profeta paz y bendiciones de Al-lah sean con él Al-Hasan (y según otras referencias era Al-Husain) que se casó con la nieta de Abu Bakr (Hafsa hija de Abderrahmán) [como fue mencionado en “el noble linaje] de Al-Baladhiri (1/381) y Al-Mihbar de Ibnu Al-Habib (448)].

Luego, el nieto de Al-Hasan (Muza Aljun) hijo de Abdullah (Al-Mahdh) hijo de Al-Hasan (Almathna) se casó con Um Salama hija de Muhammad hijo de Talha hijo de Abdullah hijo de Abderrahmán hijo de Abu Bakr. [El noble linaje (1/407) el linaje de Quraich (1/20), Al-Fajri en su libro “el linaje de la familia talibi (1/36), la base del estudiante (113)]

En cuanto a la casa husainita, encontramos que Al-Baquir en el año 80 después de la emigración, se casó con Um Farwa hija de Al- Qassim ibnu Muhammad quien dio a luz a Jaafar Assadiq (según la mayoría de las referencias

Así mismo, Isaac hijo de Abdullah hijo de Muhammad hijo de Ali hijo de Al-Husain, cuya madre era Kulzum hija de Ismael que es hijo de Abderrahmán hijo de Al-Qassim hijo de Muhammad hijo de Abu Bakr [el linaje de Quraich (1/24)]

En cuanto a la casa de Jaafar Attayar, notamos que Isaac hijo de Abdullah hijo de Jaafar hijo de Abu Taleb se casó con Um Hakim la hija de Al-Qassim hijo de Muhammad hijo de Abu Bakr, Um Hakim era la hermana de Um Farwa (la madre de Jaafar Assadiq) entonces es la tía de Jaafar Assadiq. [(El árbol Bendito, de Al Fajr Razi)].

En este póster, queda muy claro que:

-La mayoría de estos lazos tuvieron lugar después de la muerte de Abu Bakr, entonces no fueron por razones políticas ni económicas sino más bien por amor y afinidad entre las dos familias nobles.

-Todos los hombres pertenecieron a la familia profética y todas las mujeres son de la familia de Abu Bakr, es evidente que los hombres son quienes pidieron las manos de las mujeres entonces la familia del Profeta paz y bendiciones de Al-lah sean con él ha querido unirse con la familia de Abu Bakr.

-Estas uniones por matrimonio que continuaron hasta después de muchos acontecimientos (Saquifa, Al-Jamal, Seffin, Kerbala,…) son pruebas que demuestran que la nación

En general y la familia del Profeta en particular han sobrepasado todo desacuerdo contrario a lo afirmado por los orientalistas que intentaron inflamar y exagerar sus diferencias, razón por la cual se han difundido muchos errores históricos que buscan nutrir y alimentar los conflictos e insistir sobre la idea de una supuesta hostilidad que
dominado la época profética y la de los califas bien guiados, con el fin de propagar el desacuerdo y los conflictos que destruyen y dividen la nación musulmana.

La familia del Profeta y sus compañeros
amor y lazos de parentesco

Las alianzas entre la familia del Profeta (paz y bendiciones sean con él) y la familia de As-Siddiq (que Allah esté complacido con él)



Institución de Beneficencia de la Familia
Del profeta y Sus compañeros

Allah el Altísimo dice: "Muhammad es el enviado de Allah, quienes están con él son severos con los infieles y cariñosos entre sí" (29 ;48). Dice también: "no os pido ninguna remuneración, pero sí os exhorto a que seáis afectuosos con los parientes" (23 ;42)

Todas las fuentes musulmanas atestiguan que los miembros de la familia del profeta y sus compañeros son una entidad auténtica: dieron a sus hijos nombres idénticos así que las alianzas por matrimonio entre ambos grupos tanto antes como después de los acontecimientos de discordia mencionados abajo en los datos respectivos. Esto muestra la continuidad de las buenas relaciones íntimas entre los miembros de la familia del profeta y los compañeros así que su descendencia a través de muchas generaciones. Entonces debemos tener cuidado de las cosas introducidas erróneamente en algunas obras fraudulentas en la historia.

Algunos acontecimientos importantes en la historia del Islam
1- El fallecimiento del profeta en el año11H
2- As-Saqifa en el año11H
3- La batalla de Al Jamal en el mes de Jumada Azaniya en36H
4- La batalla de Sefin en el mes de Safar en el año37H
5-El fallecimiento de Ali en el mes de Ramadán de40H
6- El fallecimiento de Al Hasan hijo de Ali- en49H
7- El fallecimiento de Al Husain en el mes de Muharram en61H

El lector que contempla estos seis lazos de parentesco por matrimonio, notará que los hombres mencionados en estas alianzas benditas forman parte de la familia del Profeta (paz y bendiciones sean con él), y que todas las mujeres pertenecen a la familia de As-Siddiq. En consecuencia, esto muestra claramente las relaciones íntimas entre todos ellos. De hecho, la mayoría de las uniones tuvieron lugar después de los acontecimientos de la discordia.

Para saber la enumeración usada (A1) y (B1), además de los lazos de parentesco por alianza, hemos enumerado cada una de estas seis alianzas que se encuentran en los dos árboles genealógicos benditos, a fin de facilitar su designación. El marido se menciona con (A) y la esposa con (B), luego se enumeran las alianzas del 1 al 6. Estas alianzas nobles fueron autentificadas por el Chaikh Al Mulid (fallecido en 413H) en Al Irchad página 270, Muhammad Al Alami Al Hairia en Tarajim An-Nisá, página 278, Ibnu Anbah (fallecido en 828H) en Umdalu Al-Talib, página 225, Ibnu At-Taqtaqi (fallecido en 709H) en Al Asili, página 149, y Musaab Azubairi (fallecido en 709H) en Nasab Quraish.

- Abdul Muttalib
  - Abdullah
    - A1 **Muhammad** (paz y bendiciones sean con él)
      - Pidió la mano de Aisha que Allah esté complacido con ella- antes de la emigración y se casaron efectivamente un año después
      - Aisha, la madre de los creyentes — B1
  - Abu Talib
    - Jaafar
      - Abdullah
        - Ishaq — A3 — quien se casó con Um Hakim después del acontecimiento de Kerbala Referencias
    - Ali Ibnu Abi Talib, que Allah esté complacido con él
      - Al Husain el mártir
        - Ali Zayn Al Abidin
          - A4 Muhammad Al Baquir — se casó con Um Farwa antes del año80H
            - Abdullah
              - A6 Ishaq — se casó con Kalzam en el segundo año después de la emigración
      - A2 Al Hasan As-Sibt — quien se casó con Hafsa antes del año49H
        - Al Hasan Al Muzanna
          - Abdullah Al Mahd
            - A5 Musa Al Jaun — se casó con Um Salama antes del año154H
- Abu Bakr As-Siddiq
  - Abdurrahman
    - Abdullah
      - Talha
        - Muhammad
          - B5 Um Salama
    - B2 Hafsa
  - Muhammad
    - Al Qasim Al Faqih
      - B3 Um Hakim
      - B4 Um Farwa
      - Abdurrahman
        - Ismail
          - Kalzam — B6

Références:

1-El matrimonio del profeta paz y bendiciones sean sobre él con Aisha
- La historia de Damasco-92/3
-Atabakat Alkobra -271/8
Al Isaba: página-1726
-Bihar Al Anwar - 202/22

2-el matrimonio de Hasan (el nieto) con Hafsa hija de Abdurrahman hijo de Abu Bakr
-La historia de Damasco-210/63
- Bihar Al Anwar-173/44

3- el matrimonio de Ishaq hijo de Abdullah con Um Hakim hija de Al Qasim
-frases de Ansab Al Achraf de Albaladhiri -326/2
- Almukana wal Alqab de Abas Alkumi: paaginas 175-174

4- el matrimonio de Muhammad Al Baquir con Um Farwah
- Jamharat nasab Quraich wa Ajbaruha-613/2
Umdatu At-Talib: página-
- Al Asili: página-149
Al Irchad de Al Mufid: página - 270

5- el matrimonio de Musa AlJun con UmSalama hija de Muhammad
- Umdatu At-Talib: página- 134-133
- Maqatil At-Talibiyin: página- 498
- Sir Silsilat Al Alawiya: página- 10

6- el matrimonio de Ishaq hijo de Abdullah con Kalzam hija de Ismael
- Nasab Quraich: página- 65

Almabarrah
www.almabarrah.net
Kuwait, Al Fayhaa: K:7 -la avenida de Ibnu Rabah -M: (1)
Teléfono: 22560203 -Fax: 22560346
correo electrónico : almabarrah@hotmail.com

El sexto póster

“Abu Bakr As-Siddiq fue mi padre por vía doble”

¡Vengan a ver la maravilla!
Aquí encontramos a Jaafar hijo de Muhammad hijo de Ali hijo de Al-Hussain hijo de Ali ibnu Abi Taleb- que Al-lah esté complacido con todos ellos- es conocido como « el veraz » lo que expresa su orgullo por ser el nieto de As-Siddiq, su madre era « Um Farwa » la hija del sabio de Medina Al-Qassim hijo de Muhammad hijo de Abu Bakr (aquí está la primera ocasión)
Su abuela es Asmá, hija de Abderrahmán hijo de Abu Bakr (y aquí está la segunda ocasión)
¿Puede un hombre veraz sentirse orgulloso por un hombre que no es piadoso?
¿Y Por qué Al-Baquir se casó con Um Farwa?
Has notado, querido lector, que este matrimonio tuvo lugar casi setenta años después de la muerte de Abu Bakr?
Entonces no hay ninguna razón política ni interés económico en él, sino más bien se trata de amor, fidelidad y buena elección de la pareja.
En efecto, este matrimonio dio nacimiento a un gran imam: ¡el imam Jaafar As-Sadiq!
Jaafar As-Sadiq tiene narraciones en Sahih Múslim y los cuatro libros de sunan, además era un sabio famoso de jurisprudencia.
Es evidente ! puesto que su padre era Al-Baquir, su tío era el sabio de Medina Al-Qassim hijo de Muhammad, su nacimiento y su muerte se dieron en Medina la ciudad profética que era fuente de saber y de sabios.



Institución de Beneficencia de la Familia
Del profeta y Sus compañeros

Dicho del imam Jaafar As Sadiq (que Al-lah esté complacido con él)
"Abu Bakr fue mi padre por vía doble"

Por vía del abuelo materno: A través de la madre del Imam Jaafar As-Sadiq que es Um Farwah, la hija de Al Qasim, hijo de Muhammad, hijo de Abu Bakr As-Siddiq.

Por vía de la abuela materna: a través de la abuela del Imam Jaafar As-Sadiq que se llamaba Asmá, hija de Abdurrahman, hijo de Abu Bakr As-Siddiq.

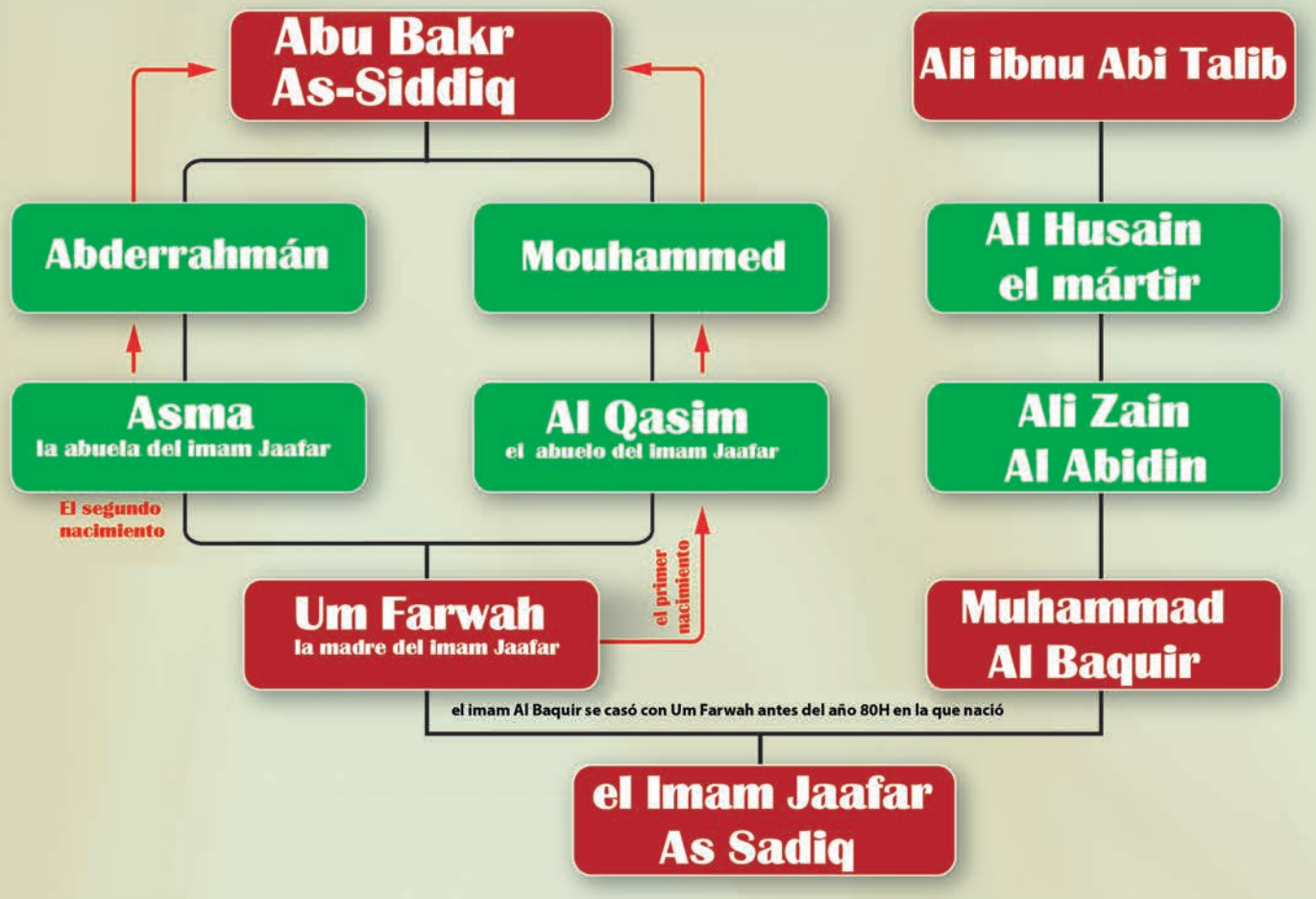

Allah el Altísimo dice: "Muhammad el enviado de Allah. Quienes están con él son severos con los infieles y cariñosos entre sí" (29 ;48)
Dice también: "no os pido ninguna remuneración, pero sí os exhorto a que seáis afectuosos con los parientes" (23 ;42)

Todas las fuentes musulmanas atestiguan que los miembros de la familia del Profeta y sus compañeros son una entidad auténtica: dieron a sus hijos nombres idénticos y formaron alianzas por matrimonio entre ambos grupos, tanto antes como después de los acontecimientos de discordia. Esto muestra la continuidad de las buenas relaciones íntimas entre los miembros de la familia del Profeta y los compañeros, así como entre sus descendencias a través de muchas generaciones. Entonces, debemos tener cuidado con las cosas introducidas erróneamente en algunas obras fraudulentas en la historia.

*Umdatu Tali fi ansab Ali ibnu Abi Talib de Ibnu Anbah (murió en 828H), edición Jul Al Maarifa página 345// Kachf Alghomma de Al Arbali (murió 693H) edición Dar Al Adwa 347/2// Al Asili fi Ansab At Talibiyin de Ibnu At Taqtaqui (murió 709H) Edición librería Al Mar'achi página 149// Tahdhib Al Kamal de Al Mazzi (murió 742H) 75/5 n° 950 Tahdhib At Tahdhib de Ibnu Hajar Al Asqalani (murió 852H)// Al Kashi de Ibn Adhahabi (murió 748H), 295/1 n° 798

* Muchos libros han autentificado los dos nacimientos tal como el libro de Kashf Alghomma de Al Arbali volumen 2, página 347, Dar Al Adwa Beirut Libano.

Unos acontecimientos importantes en la historia:
1- Fallecimiento del profeta- paz y bendiciones sean sobre él- en 11H
2- As Saquifa en 11H
3- La batalla de Al Jamal durante el mes de Jumada Azaniya en 36H
4- La batalla de Sefin durante el mes de Safar en 37H
5- El fallecimiento de Ali- que Allah esté complacido con él-en el sendero de Allah en el año 40H
6- El fallecimiento de Al Hasan ibnu Ali –que Allah esté complacido con él- en 49H
7- El fallecimiento de Al Husain Ibnu Ali- que Allah esté complacido con él- en el sendero de Allah en Karbala en el mes de Muharram en 61H

-Tahdhib Al kamal de Almazzi: 277/2 n95°
-Alkachif de Ah-Dhahabi: 149/1
-Tahdhib Atahdhib de Ibnu Hadyar: 310/1
-Al Asili: página 149
-Umdatu At Talib: página 225
-Kachf Alghumma de Al Irbili: 347/2

Almabarrah www.almabarrah.net correo electrónico: almabarrah@hotmail.com
Kuwait- Al Fayha - K:7 la avenida de Ibnu Rabah – m (1) – teléfono: 22560203 -Fax: 2560346

El séptimo póster

Los lazos de parentesco entre la familia del Profeta paz y bendiciones con él y la de Omar ibnul Jattab que Al-lah esté complacido con él

El libro « los hombres y los linajes » (3) nos muestra los lazos de matrimonio entre la familia del Profeta paz y bendiciones de Al-lah sean con él y la de Omar ibnul Jattab que Al-lah esté complacido con él. El matrimonio más célebre y el más importante fue el del Profeta paz y bendiciones de Al-lah sean con él) con Hafsa la madre de los creyentes- que Al-lah esté complacido con ella- quien fue su esposa hasta su muerte. En efecto, este matrimonio bendito tuvo lugar en el tercer año después de la emigración (3H) después de la muerte del marido de Hafsa mártir en la batalla de Badr.
En cuanto al segundo lazo, fue el matrimonio de Omar ibnul Jattab con Um Kul-zum: hija de Ali y Fátima Az-Zahraa- que Al-lah esté complacido con todos- y nieta del Profeta paz y bendiciones de Al-lah sean con él. Um Kulzum nació en vida del Profeta paz y
bendiciones de Al-lah sean con él) y se casó con Omar antes del año 20H. (Ver póster: soy el hijo de dos califas
Y cuando su hijo Ali ibnu Abi Taleb –que Al-lah esté complacido con ambos fue asesinado, ella dijo: “¿Qué hacía yo con la oración del alba?” Quería decir que su esposo Omar ibnul Jattab fue asesinado por ‘Abu Lo’loa Almadjusi’ durante la oración del alba, también su padre fue asesinado por el criminal Abderrahmán ibnu Moljim, así mismo fueron asesinados- ella y su hijo Zayd ibnu Omar- durante la oración del alba hasta el punto de no poder saber quién iba a heredar al otro (los jardines de los temas, de Attabtaba’i 12/664, la referencia chiita de Anaraqui 19/452, la historia de Damasco biografía de Ali ibnu Abi Taleb)

En efecto, ella se casó con Aouf ibnu Jaafar ibnu Abi Taleb después del asesinato .de Omar ibnul Jattab
Y cuando falleció Aouf ibnu Jaafar, ella se casó con su hermano Muhammad y cuando este falleció se casó con su hermano Abdullah ibnu Jaafar, y solía decir: « tengo vergüenza de Asmá hija de Umays ya que sus dos hijos fallecieron al casarme y tengo miedo que también el tercero fallezca al casarme” y murió ella sin dar a luz a ningún hijo durante todos sus matrimonios. Mencionado por Ibnu Hadjar en su libro “la herida” sobre la biografía de Um Kulzum.
En cuanto al tercer lazo, tuvo lugar durante la quinta generación es decir los nie-tos de los nietos: entre Al-Hussayn hijo de Ali hijo de Ali hijo de Al-Hussayn hijo de Ali ibnu Abi Taleb con la nieta del nieto de Omar- que Al-lah esté complacido con ambos que fue Juwairiya hija de Jaled hijo de Abu Bakr hijo de Abdullah hijo de Omar afirmando la
relación afinidad y de fraternidad entre los abuelos.

Los lazos de parentesco entre la familia del Profeta (paz y bendiciones sean con él) y la de Omar ibnul Jatab (que Allah esté complacido con él)

Institución de Beneficencia de la Familia
Del profeta y Sus compañeros

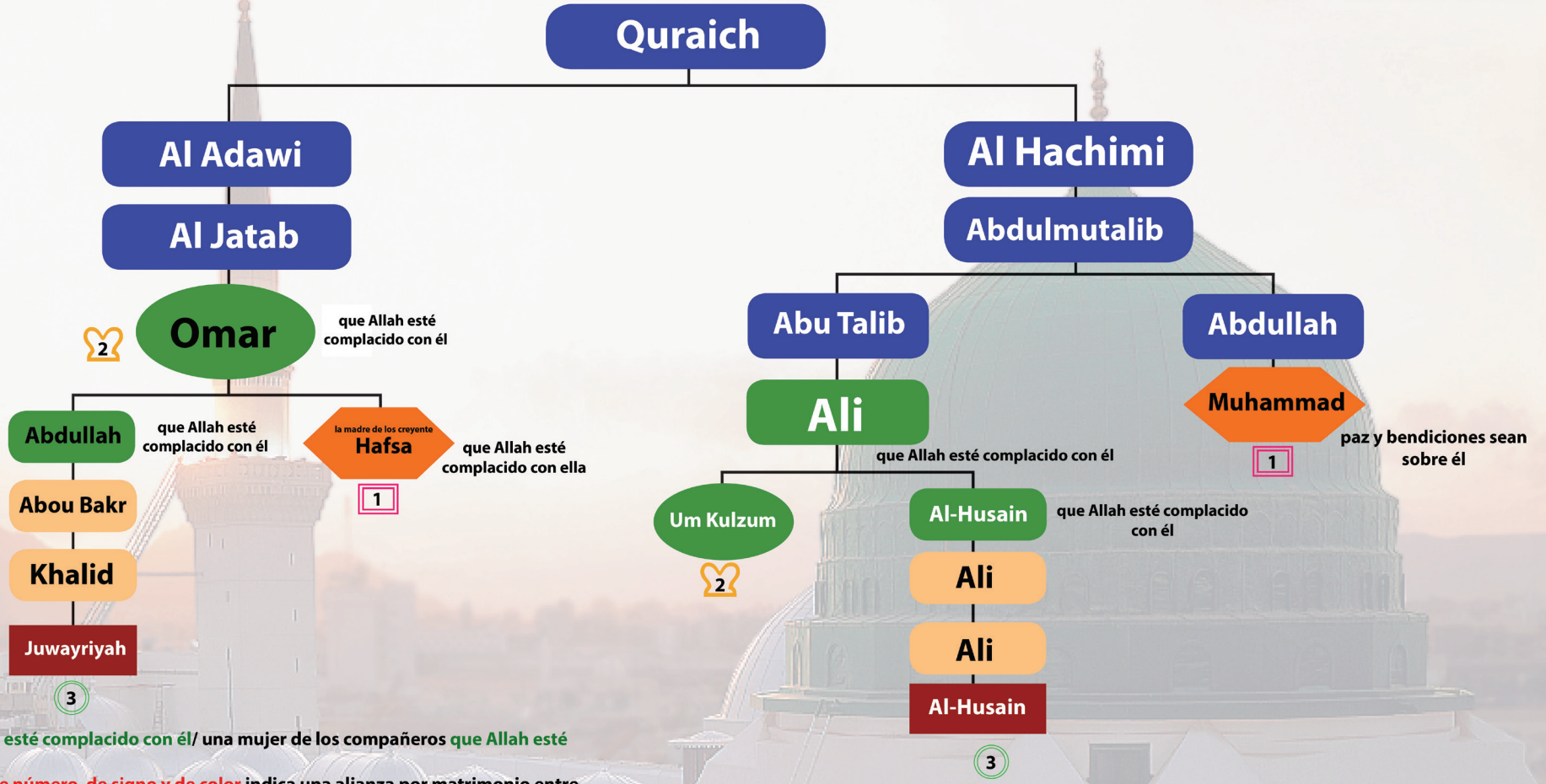

Un compañero que Allah esté complacido con él/ una mujer de los compañeros que Allah esté complacido con ella

La conformidad a nivel de número, de signo y de color indica una alianza por matrimonio entre estas dos personas nobles formando parte de la familia del profeta- paz y bendiciones sean sobre él- y la de la familia de Omar.

Nota importante: este árbol genealógico presenta únicamente unas alianzas por matrimonio y algunas filiaciones y parentesco, pero no son todos.

Las principales referencias bibliográficas

- Al Maarif de Ibnu Qutaiba 232
- At Tabaqat Alkobra de Ibnu Saad 332/3
- Wasa'il Achia de Ibnu Hur Al Alimi 240/20
- Nasab Quraich de Azubairi 25
- Umdatu At Talib de Ibnu Anbah 344
- Ansab Al Achraf de Al Baladhiri 474/1
- Mujtalaf Achia de Alhili 308/2
- Almabsut de At-Tusi 270/4
- Al Asili de Ibn Ataqtaqi 58
- Bihar Al Anwar de Almajlisi 329/45 ,168/44

Almabarrah www.almabarrah.net correo electrónico: almabarrah@hotmail.com
Kuwait, Al Fayhaa: K:7 -la avenida de Ibnu Rabah -m: (1) - teléfono: 22560203 -Fax: 22560346

Allah el Altísimo dice: "Muhammad es el enviado de Allah. Quienes están con él son severos con los infieles y cariñosos entre sí " (29 ;49)

Todas las fuentes musulmanas atestiguan la autenticidad de este árbol genealógico

Esto confirma claramente la continuidad de las buenas relaciones entre los miembros de la familia del Profeta y de los compañeros, así como de sus descendientes a través de muchas generaciones. Entonces, debemos tener cuidado con las cosas introducidas erróneamente en algunas obras fraudulentas en la historia.

El octavo póster

Soy el hijo de dos califas

Zayd hijo de Omar ibnul Jattab era orgulloso de sus dos padres Omar y Ali- que Al-lah esté complacido con ambos y decía : (Soy el hijo de dos califas), puesto que su madre- como lo hemos mencionado previamente- era Um Kulzum hija de Ali y Fátima que Allah esté complacido con ellos.
Al-Hakim narró con una cadena de transmisión fiable, desde Jaafar ibnu Muhammad (Assadiq), desde su padre (Al-Baquir), que dijo: “Omar ibnul-Jattab pidió la mano de Um Kulzum hija de Ali ibnu Abi Talib entonces le respondió: “quiero que se case con mi sobrino Jaafar””.
Pues, Omar le respondió: « por favor acepta mi solicitud porque me gustaría que sea mi esposa » entonces Ali aceptó. Luego Omar se dirigió hacia los emigrantes diciéndoles: ¡Felicítenme! Le dijeron: “¿y por qué razón Emir de los Creyentes?”, Les dijo: “pedí la mano de Um Kulzum hija de Ali y Fátima y he escuchado al mensajero de Al-lah paz y bendiciones de Al-lah sean con él diciendo que todo linaje y todo lazo serán rotos el día de juicio final salvo mi linaje y mi lazo entonces quería tener un linaje y un lazo con el mensajero de Al-lah paz y bendiciones de Al-lah sean sobre él”
De hecho, Um Kulzum dio nacimiento a Zayd y Ruqaya; en cuanto a Zayd falleció muy joven (después de un conflicto entre dos familias de sus tíos de la tribu de Bani Oday, cuando intentó poner fin a este conflicto recibió un golpe en la cabeza sin saber quién lo golpeó, y falleció después de un cierto tiempo con su madre Um Kulzum que Al-lah esté complacido con ambos.
La oración fúnebre se hizo por su hermano Abdullah hijo de Omar con sus dos tíos Al-Husain y Al-Husayn en 45H-que Al-lah esté complacido con todos- [la historia de Damasco de Ibnu Assaquir, biografía de Zayd ibnu Omar]
En cuanto a Ruqaya hija de Omar y Um Kulzum, se casó con Ibrahim hijo de Naim ibnu Naham de la tribu de Oday [la herida de Ibnu Hadjar, la biografía de Ibrahim hijo de Naim ibnu Naham].

La familia del Profeta y sus compañeros
Amor y lazos de parentesco



Institución de Beneficencia de la Familia
Del profeta y Sus compañeros

Zayd bin Omar ibnul Jattab que Allah le otorga su misericordia: "Soy el hijo de dos Califas"

La mejor de las mujeres del universo

Fatima Az-Zahrâ
que Allah esté complacido con ella

Se casó con ella en 2H

el Califa bien guiado

Ali ibnu Abi Taleb
que Allah esté complacido con él

el Califa bien guiado

Omar ibnul Jattab
que Allah esté complacido con ella

Um Kulzum
que Allah esté complacido con ella

Se casó con ella antes del año 20H

Zayd

Falleció junto con su madre (Um Kulzum), que Allah esté complacido con ella, casi a la misma hora, en el año 45H

* Ibnu Abdelbar dijo en su "Istiab" en la biografía de Om Kulzum hija de Ali -que Allah esté complacido con ambos- (Om Kulzum falleció con su hijo Zayd al mismo tiempo.Ya que Zayd fue herido en una guerra entre la tribu de Uday por la noche,salió para poner fin a la guerra pero fue golpeado por un hombre en la oscuridad y le causó una herida en la cabeza. Luego quedó algunos días y falleció con su madre al mismo tiempo). Lo mismo fue narrado en "Ansab Al Achraf" de Al Baladhiri y en "Alwafi lil Wafiyet" de As-Safadi

Allah, el Altísimo dice: " Mouhamad es el siervo Allah. Quienes estân con él son severos con los infieles y cariñosos entre si" , (el capítulo 48 " Conquista"' versículo 29) "

todas las fuentes musulmanas atestiguan que esta alianza por matrimonio es una prueba de la solidez e intimidad de la relación entre Omar bin AlKhtattab y Ali bin Abi Talib,que Allah esté complacido con ellos.Entonces, debemos tener cuidado con las cosas introducidas erróneamente en algunas obras fraudulentas en la historia.

Los principales libros que indican esta alianza por matrimonio

Al-Assîlî" Ibn At-Taqtaqî página"58
Bihâr al-anwâr" d'Al-Majlissî"382\78
Al-bidâyah wa-n-nihâyah" Ibn kathîr"
Târikh al-Islâm" Adh-Dhahabî, los acontecimientos del año"45
Târikh Dimashq" Ibn `Assâkir biografia de Zayd bin `Omar"
bin Al-khattâb
Adh-dhari`ah" Aghâ Bazrak At-Tahrânî"184\5
A`yân ash-shî`a" de Mohsen Al-Amîn"486\3
Riyâd al-massâil" At-Tabtabâî"664\12
Siyar A`lâm Annoubalâ" Al-Hâfidh"502\3
Adh-Dhahabî
At-Tabaqât al-koubrâ" Ibn Sa`d"463\8
Kashf al-lithâm" Al-Fâdil Al-Hindî"525\9
Kifâyat al-ahkâm" As-sabzâwî"879\2
Al-wâfî fil-wifâyât" As-Safdî"23\15
Wassâil ash-shî`a" Al-Hour Al-`Âlamî"314\26
Moukhtalaf ash-shî`a" Al-Hallî"308\2

Almabarrah www.almabarrah.net correo electrónico: almabarrh@hotmail.com
Kuwait- Al Fayha- K7 la avenida de Ibnu Rabah –m (1) – teléfono -22560203 Fax 2560346

El noveno póster

Uzmán- que Al-lah esté complacido con él- en la casa profética

Uzmán es el Emir de los Creyentes, el tercer califa bien guiado, uno de los diez a los que se les prometió el Paraíso, uno de los primeros musulmanes, hizo las dos emigraciones hacia « Abisinia y Medina », fue jefe durante el período pre islámico y después de la
llegada del Islam, a él se debe la alianza de lealtad (bay'a) del árbol " la satisfacción" y sus méritos son innumerables
Sin embargo, la situación de Uzmán en la casa profética honrada se muestra a través de las cinco relaciones siguientes:

1- Es el primo del Profeta paz y bendiciones de Al-lah sean con él); comparte con él el tercer abuelo Abu Manaf hijo de Qusay. Se llama Uzmán ibnu Affan hijo de Abul Ass hijo de Umayya hijo de Abu Chams hijo de Abdu Manaf. Arwa hija de Kurayz la madre de Uzmán ibnu Affan- que Al-lah esté complacido con él, su madre es Al-Baydha hija de Abdu Al-Motalib y hermana de Abdullah el padre del Profeta

2- paz y bendiciones de Allah sean sobre él- más bien es su hermano gemelo.

3- Su abuelo materno Kurayz pertenece a la descendencia del abuelo del profeta –paz y bendiciones de Allah sean sobre él- « Abdu Manaf »

4- El verdadero y gran honor : el matrimonio de Uzmán con Ruqaya- que Al-lah esté complacido con él- antes de la emigración y luego su emigración con ella hacia Abisinia y la Medina, se quedó con ella a causa de su enfermedad de la sarampión a lo largo de la batalla de Badr siguiendo así las órdenes del profeta –paz y bendiciones de Al-lah sean sobre él-

5- Cuando falleció Ruqaya, el Profeta paz y bendiciones de Al-lah sean sobre él y sobre su familia- le hizo casarse con Um Kulzum que Al-lah esté complacido con ella- (la hermana de Ruqaya) y quedó con él hasta su muerte en 9H.

Y en la siguiente página hablaremos de otras relaciones de Uzmán ibnu Affan y su familia con la familia del Profeta paz y bendiciones de Al-lah sean con él).

La familia del Profeta y sus compañeros
amor y lazos de parentesco

Uzmán ibnu Afan
que Allah esté complacido con él
en la casa profética

Institución de Beneficencia de la Familia
Del profeta y Sus compañeros

Abdu Manaf
el tatarabuelo del Profeta, paz y bendiciones sean con él

Abdu Chams

Kurayz ⇌

Abdulmutalib ibnu Hicham
,el abuelo del Profeta
paz y bendiciones sean con él

Afan
el padre de Uzmán

⇌

Arwa
la madre de Uzmán
que Allah esté complacido con él

Uzmán
ibnu Afan
que Allah esté complacido con él

Abdullah
,el padre del Profeta
paz y bendiciones sean con éll

Uzmán
que Allah esté complacido con él

⇌

Muhammad
paz y bendiciones sean con él

⇌

Ruqayah
que Allah esté complacido con ella
(la primera esposa)

Um Kulzum
que Allah esté complacido con ella
(la segunda esposa)

Referencias

- At Tabakat Al Kobra: 30/3 (todas las fuentes del poster)
- Asad Alghaba: 538/3 (todas las fuentes del poster)
- Tarij Al Yaaqubi: 162/2
  (mencionando su nombre, su linaje por el lado de su padre y su madre)
- At Tabakat Al Kobra: 265/8
  (mencionando Al Bayda abuela de Guzmán y su hija Arwa)
- Al Istiaab:1780/4
  (mencionando Al Bayda abuela de Guzmán y gemela de Abdullah)
- Tarij Al Yaaqubi:17/2
  (mencionando Al Bayda abuela de Guzmán y gemela de Abdullah)
- Aayan Achia: 663/4
  (mencionando Al Bayda abuela de Guzmán y gemela de Abdullah)
- Tarij Al Islam de Adh Dhahabi: 467/1
  (mencionando su linaje y su matrimonio con Ruqayah y Um Kolzum)
- Bihar Al Anwar:202-201/22
  (mencionando el matrimonio de Guzmán con Ruqayah y Um Kolzum)

→ Relación de parentesco y de filiación directa

⇢ Relación de parentesco y filiación indirecta

⇌ Relación de matrimonio

Que Alah esté complacido con él indica un compañero

Este esquema muestra claramente la proximidad de la relación entre Guzmán ibnu Afan, que Allah esté complacido con él, y la familia honrada del profeta, paz y bendiciones sean sobre él
En efecto:
1- Comparte con el profeta- paz y bendiciones sean sobre él- un tatarabuelo Abdu Manaf
2- Tiene dos lazos de parentesco por matrimonio con la familia del profeta, paz y bendiciones sean sobre él, ya que se casó con sus ambas hijas Ruqayah y Um Kulzum- que Allah esté complacido con ambas
3- La madre de Arwa bint Kurayz, que Allah esté complacido con ella, es madre de Guzmán ibnu Afan y es la tía del profeta- paz y bendiciones sean sobre él- se llamaba Um Hakim Al Bayda hija de Abdulmutalib y hermana gemela de Abdullah, el padre del profeta- paz y bendiciones sean sobre él

Almabarrah www.almabarrah.net E.mail : almabarrah@hotmail.com
Al Kuwait, Al Fayhaa: K:7 -la avenida de Ibnu Rabah -m: (1) - teléfono: 22560203 -Fax: 22560346

El décimo póster

Las alianzas por matrimonio entre la familia del Profeta paz y bendiciones sobre él
y la de Uzmán ibnu Affan- que Al-lah esté complacido con él

En este póster, encontramos ocho relaciones de parentesco entre la familia del Profeta paz y bendiciones de Al-lah sean con él y la de Uzmán ibnu Affan que Al-lah esté complacido con él :-

1- Uzmán y su familia comparten el linaje profético noble con Abu Manaf el tercer abuelo del Profeta paz y bendiciones sean con

2- El matrimonio de Uzmán con dos de las hijas del Profeta paz y bendiciones de Al-lah sean con él Ruqaya y Um Kulzum.

3- ¡La continuación de las alianzas y lazos durante cinco generaciones, Uzmán, su hijo Abbán y su nieto Marwen, Abdullah y Zayd los dos hijos de Amru, luego los nietos de las nietas de Uzmán!

4- De la familia hasanita hay dos matrimonios, y de la familia Husainita hay tres matrimonios.

Y es evidente que el matrimonio fortalece y acerca las relaciones familiares y sociales. Este lazo familiar se fortalece con la multiplicación de estos lazos. Entonces ¿

la abundancia de estos lazos de matrimonio durante muchas generaciones no es una prueba excelente de la educación profética hacia su familia y sus compañeros? ¡Más bien la influencia de esta educación ha llegado hasta los hijos de los nietos!

Reflexiona bien… ¿puedes aceptar un lazo con alguien de quien tienes sospechas sobre su fe, sus modalidades o que sea tu enemigo?

Si no aceptas estas condiciones entonces la familia profética y los compañeros
tampoco las aceptan.

La familia del Profeta y sus compañeros
amor y lazos de parentesco

Las alianzas por matrimonio entre la familia del Profeta
(paz y bendiciones sean con él)
y la de Uzmán ibnu Afan (que Allah esté complacido con él)

Institución de Beneficencia de la Familia
Del profeta y Sus compañeros

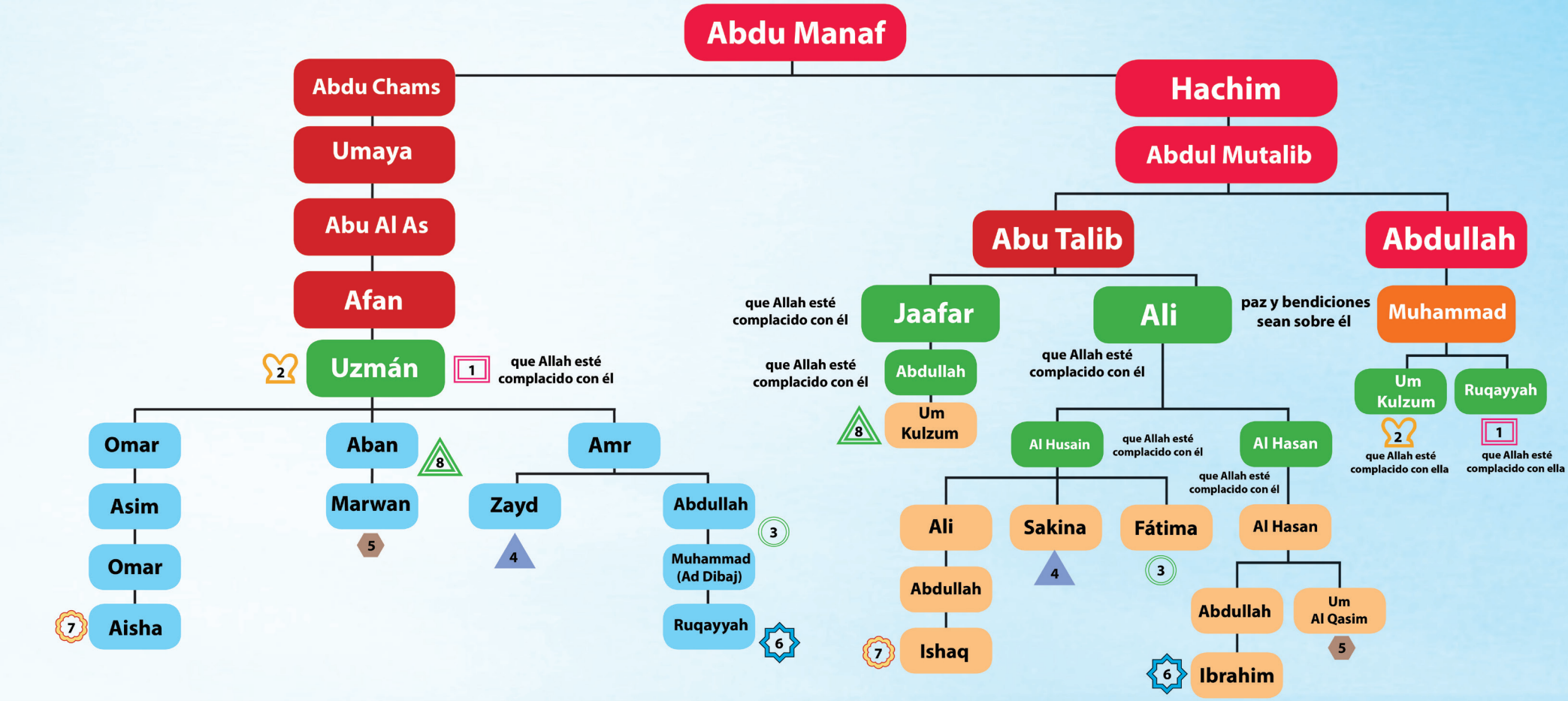

Un compañero (que Allah esté complacido con él).

Las parejas a nivel de número, símbolo y color, indican una alianza por matrimonio entre estas dos personas nobles, formando así parte de la familia del Profeta (paz y bendiciones sean con él) y de la familia de Uzmán.

Nota importante: este árbol genealógico presenta únicamente unas alianzas por matrimonio y algunas filiaciones y parentesco, pero no son todos

Allah el Altísimo dice: "Muhammad es el enviado de Allah. Quienes están con él son severos con los infieles y cariñosos entre sí " (29 ;49)
Todas las fuentes musulmanas atestiguan la autenticidad de este árbol genealógico
Esto confirma claramente la continuidad de las buenas relaciones entre los miembros de la familia del Profeta y de los compañeros, así como de sus descendientes a través de muchas generaciones.
Entonces, debemos tener cuidado con las cosas introducidas erróneamente en algunas obras fraudulentas en la historia.

Principales referencias bibliográficas

(1)(2) el matrimonio de Uzmán ibnu Afan con Ruqayyzh y Um Kolzum las dos hijas del profeta paz y bendiciones sean sobre él
-Atabakat Al Kobra-262-261/8
Tarij Dimachq-70/2
-Kachf Alghomma de Al Irbili- 339/1
-Bihar Al Anwar- 202-201/22

(3) el matrimonio de Abdullah ibnu Amru con Fátima hija de Al Husain
- Al Maarif de Ibnu Qutaiba: página-213
- frases de Ansab Al Achraf-419/2
- Al Asili página-65
- Maqatil Atalibiyin: página- 197

(4) el matrimonio de Zaid ibnu Amru con Sakina hija de Al Husain
-Atabakat Al Kobra -469/8
- Nasab Quraich página- 59
- Al Maarif de Ibnu Qutaiba: página -214

(5) el matrimonio de Marwan ibnu Aban con Um Al Qasim hija de Al Hasan
- Nasab Quraich: página-54
- Jamharat Ansab Al Arab: página-42
- Jamharat Ansab Al Arab: página - 85

(6) el matrimonio de Ibrahim hijo de Abdullah hijo de Al Hasan con Ruqayyah la menor hija de Muhammad Ad Dibaj
- Al Maarif: paagina- 201
- Jamharat Ansab Al Arab: página -84

(7) el matrimonio de Ishaq hijo de Abdullah con Aisha hija de Omar
Nasab Quraich: página-65

(8) el matrimonio de Aban hijo de Uzmán ibnu Afan con Um Kolzum hija de Abdullah hijo de Jaafar:
-frases de Ansab Al Achraf- 320/2

Almabarrah www.almabarrah.net correo electrónico : almabarrah@hotmail.com
Kuwait, Al Fayhaa: K:7 -la avenida de Ibnu Rabah -m: (1) - teléfono: 22560203 -Fax: 22560346

El undécimo póster

Las alianzas entre la familia del Profeta paz y bendiciones con él y sus primos

Quizá este póster es el más rico en materia, a pesar de que hemos detallado ya los lazos de la familia de Uzmán ibnu Affan- que Al-lah esté complacido con él en un documento aparte.

Querido hermano lector, a través de este póster vas a descubrir muchas verdades como:

1- La familia del Profeta no estuvo desligada de la sociedad y la prueba está clara en estos lazos establecidos a través de diferentes generaciones.

2- Tres hijas del Profeta paz y bendiciones de Al-lah sean sobre él- estaban en esta casa quraishita (si tomamos en consideración a Uzmán que Al-lah esté complacido con él

3- Encontramos ocho alianzas con la familia de Uzmán que Al-lah esté complacido con él-, seis con la familia de Marwen ibnu Al Hakam, cuatro con la familia de Abu Sufian- que Al-lah esté complacido con él

4- De haí doce relaciones de matrimonio con la familia de Ali ibnu Abi Talib- que Al-lah esté complacido con él lo que se aclara en este póster y en aquel de los lazos entre la familia del Profeta paz y bendiciones de Al-lah sean con él y la familia de Uzmán. La mayoría de estos lazos por matrimonio tuvieron lugar después de los aconteci

5- mientos de discordia (Sefin, Al-Jamal, Kerbala). Había cuatro lazos por matrimonio entre la familia del Profeta.

6- paz y bendiciones de Al-lah sean sobre él y la de Abu Sufian- que Al-lah esté complaci do con él siendo el más noble el matrimonio del Profeta paz y bendiciones de Al-lah sean con él Um Habiba hija de Abu Sufian (quien era la mujer más cercana al profeta en parentesco).

La familia del Profeta y sus compañeros
amor y lazos de parentesco

Las alianzas entre la familia del Profeta (paz y bendiciones sean con él) y sus primos paternos

Institución de Beneficencia de la Familia
Del profeta y Sus compañeros

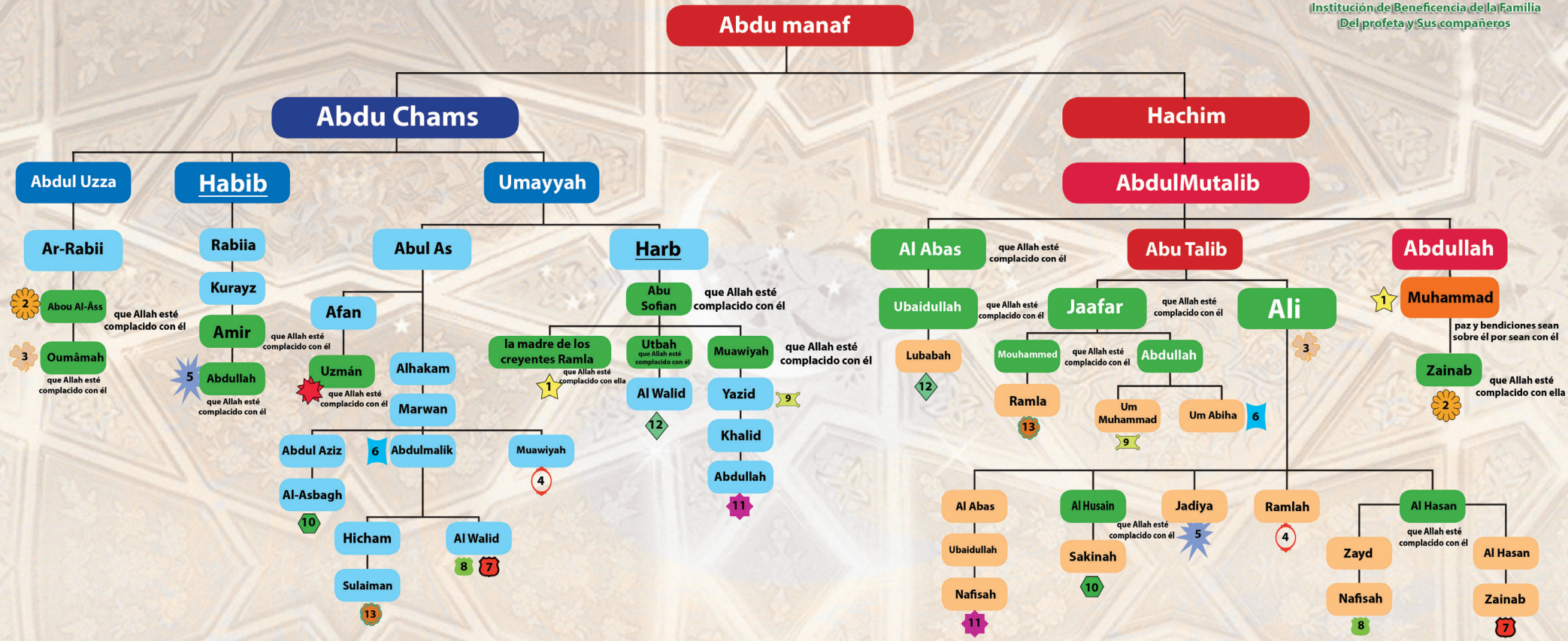

Hemos preferido presentar aisladamente los lazos de parentesco por alianza entre los miembros de la familia del profeta- que Allah esté complacido con ellos- y Guzmán ibnu Afan además de su descendencia- que Allah esté complacido con ellos- en un poster independiente debido a su multiplicidad y su importancia

Nota importante: este árbol genealógico presenta únicamente unas alianzas por matrimonio y algunas filiaciones y parentesco, pero no son todos.

Un compañero (que Allah esté complacido con él).

Las parejas a nivel de número, símbolo y color, indican una alianza por matrimonio entre estas dos personas nobles, formando así parte de Bani Hicham y de sus primos (paternos).

Allah el Altísimo dice: "Muhammad es el enviado de Allah. Quienes están con él son severos con los infieles y cariñosos entre sí" (29 ;49)

*Todas las fuentes musulmanas atestiguan y afirman la autenticidad de este árbol genealógico.
Esto confirma claramente la continuidad de las buenas relaciones entre los miembros de la familia del Profeta y de los compañeros, así como de sus descendientes a través de muchas generaciones. Entonces, debemos tener cuidado con las cosas introducidas erróneamente en algunas obras fraudulentas en la historia.

Las principales referencias bibliográficas

- Tarij Dimchq de Ibnu Asaquir
- Atabakat Al Kobra de Ibnu Saad
- Jamharat Ansab Al Arab de Ibnu Hazm
- Nasab Quraich de Az-Zubair ibnu Bakkar
- Umdat At Talib de Ibnu Anbah
- Ansab Al Achraf de Al Baladhiri
- "Tarij Al Yaaqubi
- Maqatil At Talibiyin de Abu Al Faraj Al Asfahani
- Muntaha Al Amal de Al Abas Alqumi
- Al Mihbar de Ibnu Habib
- Al Asili de Ibnu At Taqtaqui
- Kachf Algumma de Al Arbili

Kuwait, Al Fayhaa: K:7 -la avenida de Ibnu Rabah -m: (1) teléfono: 22560203 -Fax: 22560346

Almabarrah www.almabarrah.net correo electrónico: almabarrah@hotmail.com

El duodécimo póster

Az-Zubair que Al-lah esté complacido con él en la casa profética

Az-Zubayr ibnu Al-Awam ibnu Juwayled ibnu Assad ibnu Abd Al-Ouza ibnu Qussay ibnu Kilab, el Qoraïchita asadita, padre de Abdullah, apóstol del mensajero de Al-lah paz y bendiciones de Al-lah sean con él, primo del Profeta (su madre es Safiya hija de Abd-Al Mottalib que Al-lah esté complacido con él), uno de los diez a quienes se les prometió el Paraíso, era de los seis hombres de la consulta (A-Chura), su madre le llamaba con el apodo "Abu Taher " que era de su tío Az-Zubayr ibnu Abd-Al Mot‟talib, pero fue conocido por el nombre de "Abu Abdullah", ya que ese era el nombre de su hijo.
Se convirtió al Islam a los doce años y dijeron también que fue a los ocho años.
Az-Zubayr ibnu Al-Awam- que Al-lah esté complacido con él comparte con la casa profética muchos puntos en común:

1- El cuarto abuelo paterno del Profeta paz y bendiciones de Al-lah sean con él Qussay ibnu Kilab.

2- Su madre es Safiya hija de Abdu Al Mottalib hijo de Hachim la Qoraïchita hachimita que Al-lah esté complacido con ella- « la tía del mensajero de Allah- paz y bendiciones de Al-lah sean con él y la hija de Hamza que Al-lah esté complacido con él, su madre es Hala hija de Wahb la tía del Mensajero de Al-lah paz y bendiciones sean con él. Su primer esposo era Al-Hariz hijo de Harb hijo de Umaya pero este falleció. Luego se casó con Al-Awam ibnu Juwailed ibnu Asad ibnu Abd Al-Ouza y dio nacimiento a Az-Zubair y Assa'ib, se convirtió luego emigró con su hijo Az-Zubair, vivió hasta la época del califa Omar que Al-lah esté complacido con él- ».

3- Su tía es Jadiya hija de Juwailed, la madre de los creyentes, y la mejor de las mujeres de todo el universo- que Al-lah esté complacido con ella- la primera conversaentre las mujeres.

4- Así mismo, Fátima la hija del Mensajero de Al-lah- que Al-lah esté complacido con él- es su prima.

Entonces, podemos decir con certeza… ¡Az-Zubair hace parte de la casa profética!

La familia del Profeta y sus compañeros
Amor y lazos de parentesco

Institución de Beneficencia de la Familia
Del profeta y Sus compañeros

Az-Zubair
(que Allah esté complacido con él)
en la casa profética

Qoussay
el tatarabuelo del profeta
paz y bendiciones sobre él

Khouwaylid

Abdoul Mouttalib

Al-`Awwâm
el padre de Az-Zubair

`Safiyyah
que Allah esté complacido
con ella, la madre de Az-Zubair

`Abdoullah
tío paterno de Az-Zubair

Az-Zubair
que Allah esté Complacido con él
Apóstol del Mensajero de Allah,
paz y bendiciones sobre èl y su primo (hijo de su tía paterna)

Khadijah
que Allah esté complacido
con ella, la tía paterna de Az-Zubair

Muhammad
paz y bendiciones de Allah sean
con él, primo (paterno) de Az-Zubair

Fátima
Az-Zahra
que Allah esté complacido
con ella, prima (paterna) de Az-Zubair

Bibliografía :

Todos los libros de biografía y de historia especializados, por ejemplo:

"Siyar A`lam Annoubala" de Al-Hafidh Adh-Dhahabi 43/1

"Siyar A`lam Annoubala" 41\1

"Al-Issabah" de AL Hafidh ibnu Haj(la bibliografía de Az-Zoubayr que Allah esté complacido con él) 425

"Al-Issabah"1721

"Al-Qawa'id wal Fawa'id de Mohamed bin Makki Al Amili 327/2

"Moustadrakat ilm ar-rijal de Ali An-Namazi,As-Shahroudi (7175) volumen 419/3

"Al-qawâ`id wa-l-fawâid" de Mouhammed bin Makki Al-`Âmili 327/2.

"Moustadrakât `ilm ar-rijâl" de `Alî An-Namâzî Ash-Shâhroudi (7175) volume 419/3.

"Al-wâfi " d'As-Safdi 326/16

Relación de parentesco y de filiación directa

Relatión de parentesco y de filiación indirecta

que Allah esté complacido con él indica a un compañero

Este esquema muestra claramente la profundidad de la relación de Az-Zubair bin Al Awam, el apóstol del men sajero de Allah, paz y bendiciones de Allah sean sobre él. En efecto:

1- Es primo (hijo del tío paterno) del profeta, paz y Allah sean sobre él, ya que se une con él a nivel de Qoussay bin kilab.

2- Es primo (hijo del tío paterno) del profeta, paz y bendicones de Allah sean sobre él, Safiyyah bint Abdoul Mouttalib, que Allah esté complacido con ella.

3- Es sobrino (hijo del hermano) de la madre de los creyentes Khadija bint Khouwaylid, que Allah esté complacido con ella, y la esposa del maestro de los enviados, paz y bendiciones de Allah sean sobre él.

4- Es primo (hijo del tío materno) de Fatima Az-Zahra, que Allah esté complacido con ella.

Almabarrah www.almabarrah.net correo electrónico : almabarrah@hotmail.com
Koweït, Al Fayhaa: K:7 -Rue de: Bilal ibnou Rabah -m: (1) Téléphone: 22560203 -Fax: 22560346

El decimotercer póster

Las alianzas entre la familia de Ali y la de Az-Zubair que Al-lah esté complacido con todos

En este póster vamos a continuar el viaje de amor auténtico entre la familia del Profeta y la de los compañeros en general y en particular entre la familia de Ali ibnu Abi Talib y la de Az-Zubair:
Estas alianzas tuvieron lugar después de la batalla de Al-Jamal (36H), y son

1- una prueba auténtica que nos muestra que esta batalla no influenció mal sobre el amor que reinaba su relación a pesar de las mentiras de los orienta-listas que hablan del rencor y de la hostilidad entre ellos.

2- Los lazos llegaron a trece casos a lo largo de un siglo, y durante seis gener caciones sucesivas de los hijos y de los nietos.

3- Cinco lazos por matrimonio tuvieron lugar con la familia hasanita: con un hijo, un nieto y dos hijas de Al-Hasan (Ruqaya y Nafisa) y una nieta (Málika).

4- En cuanto a la familia husaynita, tenemos seis lazos por matrimonio: cinco hombres que fueron todos nietos de Ali hijo de Al-Husain y la hija de Al-Husain (Sakina).

5- Asímismo, la familia de Moss'ab hijo de Az-Zubayr tuvo cuatro alianzas con la familia de Ali- que Al-lah esté complacido con todos ellos.

La familia del Profeta y sus compañeros
amor y lazos de parentesco

Las alianzas entre la familia de Ali y la de Az-Zubair
que Allah esté complacido con todos



Institución de Beneficencia de la Familia
Del profeta y Sus compañeros

trece alinzas por matrimonio entre los mienbros de la familia de Ali y la de Az-Zubair, que Allah esté compalcido con ambos, a lo largo de cien años

Qoussay bin Kilâb

Abdoul Mouttalib bin Hâshim bin `Abdou Manâf** — **Khouwaylid bin Assad bin `Abdou-l-`Ouzzah

Ali Ibnu Abi Talib que Allah esté complacido con él — **Az-Zubayr ibnul Awam** que Allah esté complacido con él

			Fátima	○	Al-Moundhir			Oubaydah	1
	Al Hasan	Al Hasan	Malîkah	○	Jaafar			Musaab	2
	Al Hasan		Rouqayyah	○	Amr			Al-Moundhir	3
	Al-Hassan	Al Hasan	Abdoullah	Mouhammed	○ Fâkhitah	Falîh	Mouhammed	Al-Moundhir	4
	Al Hasan		Al-Houssayn	○	Amînah	Hamza		Al-Moundhir	5
	Al Hasan		Nafissah, la madre de Al Hasan		○			Abdoullah	6
	Al Husain		Sakînah		○			Musaab	7
	Al Husain	Ali	Al Husain		○ Khâlidah	Hamza		Musaab	8
	Al Husain	Ali	Omar	Moussah	○ Oubaydah	Az-Zubayr	Hachim	Ourwah	9
	Al Husain	Ali	Omar	Jaafar	○ Fâtimah	Uzmán		Ourwah	10
	Al Husain	Ali	Al Husain	Ibrâhîm	○ Barîkah	Oubaydoullah	Mouhammed	Al-Moundhir	11
	Mouhammed	Ali	Awn	Mouhammed	○ Safiyyah	Mouhammed		Musaab	12
	Al Husain	Ali	Al Husain	Abdoullah	○ um Amr	Amr	Az-Zubayr	Amr	13

nota importante: este árbol presenta únicamente algunas alianzas por matrimonio y algunos filiaciones y parentescos, pero no son todos

relación de matrimonio ○ — relación de parentesco y de filiación → compañero que Allah esté complacido con él

Allah el Altísimo dice: "Mohmad es el Enviado de Allah, Quienes están con él son severos con los infieles y cariñosos entre sí " (48,29)
todas las fuentes musulmanas atestiguan y aseguran la autenticidad de este árbol genealógico. Esto confirma claramente la continuidad de las buenas relaciones entre los miembros de la familia del Profeta y de los compañeros, así como de sus descendientes a través de muchas generaciones. Así que vamos a ocuparnos de las noticias erróneamente forjadas en las obras de historia.

Al-ma`ârif" Ibn Qoutaybah224
Shajarat Toubâ" de Mouhammed Mahdî A-Hâirî120
Jamharat ansâb al`arab d'Ibn Hazm "55-53-22
Sir as-silsilah al-`alawiyyah" d'Abou Nassr Al-Boukhâr (79-78-69-8)
Mou`jîm rijâl al-hadîth" d'Al-Khoui 76/12
Nassab Qouraïsh" d'Az-Zoubayri 26 ,19"
Al-Mihbar" d'Ibn Habib"57
"Moustadrakât `ilm ar-rijâl" d' An-Nammâzîm biographie8226
Al-majdî fî ansâb At-Tâlibiyyin" `Alî bin Mouhammed Al-`Alawî 195
At-Tabaqât al-koubrâ" d'Ibn Sa`d" 327/5

almabarrah correo electrónico: almabarrh@hotmail.com
www.almabarrah.net
Kuwait- Al Fayha- K7 la avenida de Ibnu Rabah –m (1) – teléfono: 22560203 Fax: 2560346

El decimocuarto póster

Los lazos de matrimonio entre la familia de Ali y la de Talha que Al-lah esté complacido con todos ellos

Este póster constituye otra prueba importante que muestra las mentiras dichas acerca de la batalla de Al-Jamal.

Si había rencor y hostilidad entre ellos, ¿cómo podemos encontrar estos matrimonios entre la familia del Profeta y la de Az-Zubayr como lo hemos mencionado ya antes, y también con la familia de Talha algo muy claro en este póster?

En cuanto a Talha, es Ibnu Ubaidilleh hijo de Uzmán, hijo de Amru, hijo de Kaab, hijo de Saad hijo de Taym hijo de Morra hijo de Kaab hijo de Luay hijo de Ghaleb el quraichita de la tribu de Taym, padre de Muhammad, es uno de los diez a quienes se les prometió el Paraíso, fue uno de los ocho primeros creyentes, fue de los cinco convertidos gracias a Abu Bakr y fue también de los seis de la consulta Nadie puede negar sus méritos en Islam.

En efecto, notamos en este póster:

1- El matrimonio de Al-Hasan hijo de Ali que Al-lah esté complacido con ambos- con Um Isaac hija de Talha- que Al-lah esté complacido con ella quien dio a luz a un hijo llamado Al-Hasan (Talha)

2- Después de la muerte de Al-Hasan, su hermano Al-Husain se casó con Um Isaac ¡(según las recomendaciones de Al-Hasan)! y dio a luz a la piadosa Fátima (la mee nor).

3- Pregunta: ¿Al-Hasan y Al-Husain habían participado en la batalla de Al-Jamal o no? Sí,en tonces ¿por qué se casaban con la descendencia de Talha si el acontecimiento de esta batalla era como lo indican los orientalistas y sus seguidores?

¡Entonces tengan cuidado porque la historia recibió muchas falsificaciones por parte de algunos que tuvieron unos objetivos peligrosos!

4- Ambos: Abdullah hijo de Al-Hasan hijo de Al-Hasan hijo de Ali ibnu Abi Talib y Aoun hijo de Muhammad hijo de Ali ibnu Abi Talib se casaron con la nieta de Talha que se llamaba Hafsa hija de Imrán hijo de Ibrahim hijo de Muhammad hijo de Talha (quien fue mártir junto con su padre durante la batalla de Al-Jamal).

5- ¡La nieta de Al-Husain, que se llamaba Abda hija de Ali hijo de Al-Husain, se casó con el nieto de Talha que se llamaba Noé hijo de Ibrahim hijo de Muhammad hijo de Talha! Abda era la hermana de Al-Baquir, la tía de As-Sadiq y la hija de Zayn Al-Abidin.

6- ¡¿Has notado- querido lector- que la unificación de la nación era un objetivo principal para la familia del Profeta, y para los compañeros que son unos ejemplos a seguir para nosotros?!

La familia del Profeta y sus compañeros
amor y lazos de parentesco

Los lazos de matrimonio entre la familia de Ali Ibnu Abi Talib y la de Talha ibnu Ubaidullah

que Allah esté complacido con todos

Institución de Beneficencia de la Familia
Del profeta y Sus compañeros

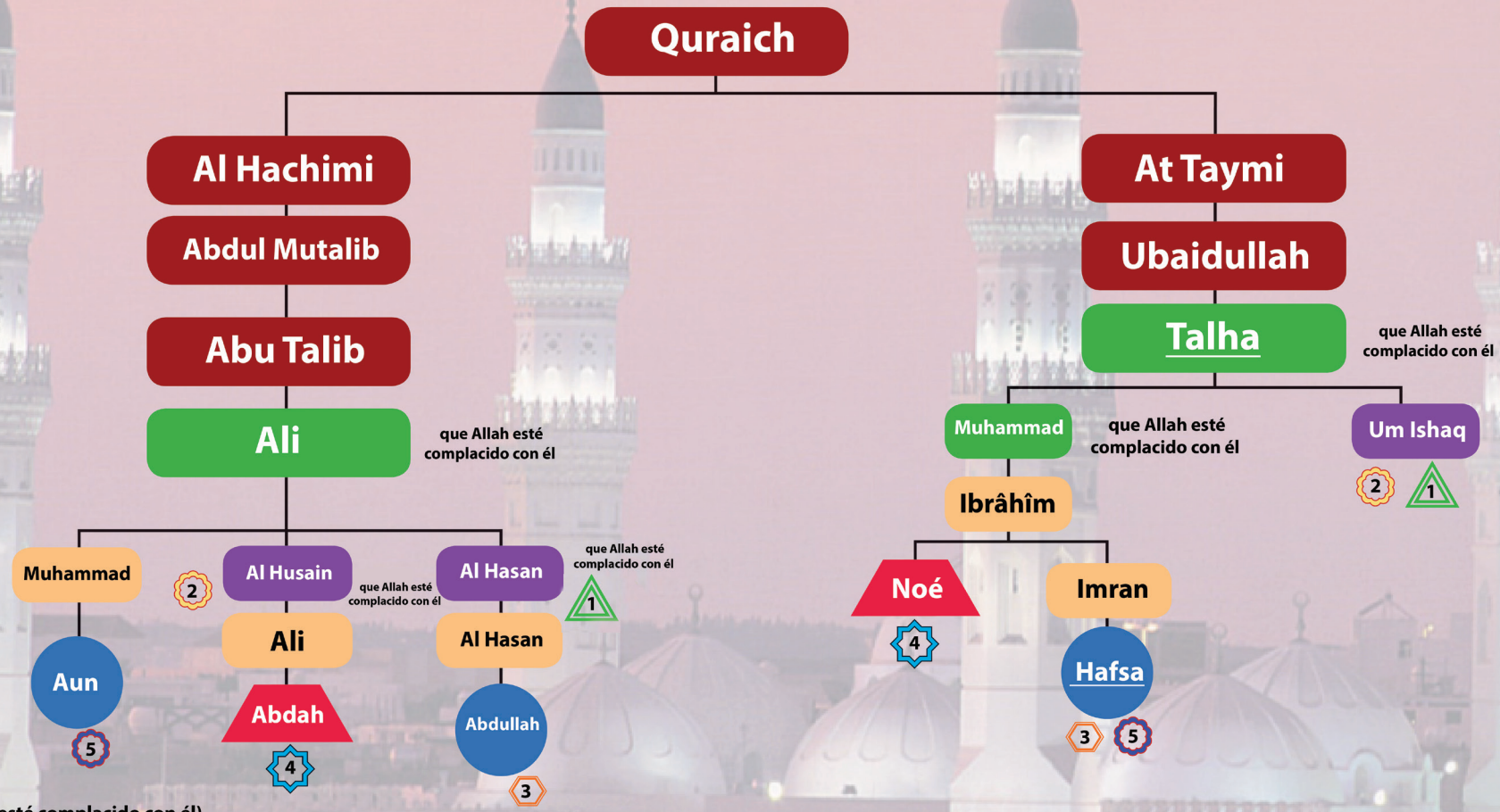

Un compañero (que Allah esté complacido con él).
Las parejas a nivel de número, símbolo y color, indican una alianza por matrimonio entre estas dos personas nobles, formando así parte de la familia del Profeta (paz y bendiciones sean con él) y de la familia de Talha.

Nota importante: este árbol genealógico presenta únicamente unas alianzas por matrimonio y algunas filiaciones y parentesco, pero no son todos.

Las referencias

1-El matrimonio de Al Hasan con Um Ishaq hija de Talha;
- Nasab Quraich: página50
-frases de Ansab Al Achraf: página - 305/3
- Al Mihbar: página- 442
- Al Maarif: página- 233
-Al Irchad de Almufid- 20/2

2- El matrimonio de Al Husain con Um Ishaq hija de Talha
-Nasab Quraich- 59
-Maqatil At-Talibiyin: página- 166
-Al Irchad de Almufid -135/2

3 - El matrimonio de Abdullah hijo de Al Hasan hijo de Al Husain con Hafsa hija de Imran
- Al Mihbar: en lo cual se habla de su matrimonio con Abdullah hijo de Al Hasan hijo de Al Husain y quizá se trata de un error tipográfico
- Al Kamil en la lengua y literatura75/2

4- El matrimonio de Noé hijo de Ibrahim hijo de Muhammad hijo de Talha con Abdah hija de Ali hijo de Al Husain :
- Nasab Quraich: página -62
-Al Mihbar: página 438 mencionada con el apodo de (Um Ali)
- Al Mihbar: página- 450
- Jamharat Ansab Al Arab: página- 52

5- El matrimonio de Aun hijo de Muhammad hijo de Ali con Hafsa hija de Imran
- Al Mihbar: página-448

Allah el Altísimo dice: "Muhammad es el enviado de Allah Quienes están con él son severos con los. infieles y cariñosos entre sí " (29 :49)

* Todas las fuentes musulmanas atestiguan y afirman la autenticidad de este árbol genealógico
Esto confirma claramente la continuidad de las buenas relaciones entre los miembros de la familia del Profeta y de los compañeros, así como de sus descendientes a través de muchas generaciones. Entonces, debemos tener cuidado con las cosas introducidas erróneamente en algunas obras fraudulentas en la historia.

Almabarrah www.almabarrah.net correo electrónico : almabarrah@hotmail.com
Kuwait, Al Fayhaa: K:7 -la avenida de Ibnu Rabah -m: (1) - teléfono: 22560203 -Fax: 22560346

La familia del Profeta y sus compañeros
Amor y lazos de parentesco

Al Hassan

Que Allah esté complacido con él

El emir de los creyentes y el qu

Su relación con Abu Bakr As-Siddiq

Al Hassan vivió el califato de Abu Bakr cuando tenía casi nueve años y entre las pruebas que muestran el amor de Abu Bakr hacia Al Hassan –que Allah esté complacido con ambos- encontramos lo narrado en Sahih Al Bujari desde Oqba ibnul Harith cuando dice: "después de rezar la oración del Assr Abu Bakr salió y cuando se encontró con Al Hassan jugando con los niños le tomaba en sus brazos diciéndole: " Es cierto que parece más al profeta que a su padre Ali, y Ali estuvo sonriendo"" (11)

Su relación con Omar Al-Faruq

Al-Hassan-que Allah esté complacido con él- vivió durante el califato de Omar cuando tenía 11 años hasta la edad de 21 años
De las pruebas que muestran su amor hacia Al Hassan y su hermano Al Hussayn- que Allah esté complacido con ambos:-
1-Dio a Al Hassan y Al Hussayn los mismos derechos de la gente de Badr, los compañeros privilegiados, también les dio del botín de Persa antes de dar a los compañeros (12)
2-llegaron vestimentas de Yemen pero no encontraron unas adecuadas para Al Hassan y Al Hussayn entonces Omar enviaba a gente a Yemen otra vez quienes
trajeron ropa para ellos y luego decía: "ahora me siento satisfecho" (13)
3-Al Hassan y Al Hussayn eran más privilegiados en donos más que su hijo Abdullah ibnu Omar, entonces este último le dijo a Omar: « les has puesto antes de yo aunque soy compañero del profeta y he emigrado con él y ellos no? Entonces Omar le respondió: "¡cállate! Su padre es mejor que el tuyo y su madre es mejor que la tuya" (14)

Su relación con Uzmán ibnu Affan « Dhou Nourayn

Al Hassan vivió el califato de Guzmán ibnu Affan hasta la edad de treinta años y entre las pruebas de su amor y respeto hacia el califa bien guiado Uzmán ibnu Affan, encontramos que Al Hassan defendía al califa de los musulmanes contra los khariyitas y les combatía con dos espadas aunque Uzmán le pidió tomar su espada e ir a su padre pero Al Hassan que Allah esté complacido con él- les combatió hasta caer herido (15).

Su rechazo del califato para evitar las guerras entre los musulmanes

Se nota aquí la autenticidad del dicho del profeta –paz y bendiciones sean sobre él- cuando decía: "seguro que mi nieto es un maestro, y que Allah le usaba para conciliar entre dos grupos de musulmanes que se combatieron"
Este maestro honrado evitó la guerra entre los musulmanes, aunque tenía la fuerza y poseía unas decenas de miles de caballeros y de espadas, pero prefirió la recompensa de Allah.
Después de cinco meses de su califato, se lo cedió voluntariamente a Muawiya (que Allah esté complacido con él), por esta razón el año 40H fue nombrado el año del acuerdo, ya que la gente, después de estar dividida, se puso de acuerdo sobre un solo califa
Le dijeron a Al Hassan hijo de Ali (que Allah esté complacido con ambos): "La gente piensa que quieres ser califa". Entonces les respondió: "Los cráneos de los árabes estaban entre mis manos, declaré la paz con aquellos que acepto y combatí a aquellos que combato, pero rechacé el califato buscando la recompensa de Allah"

Su Yihad (sus expediciones)

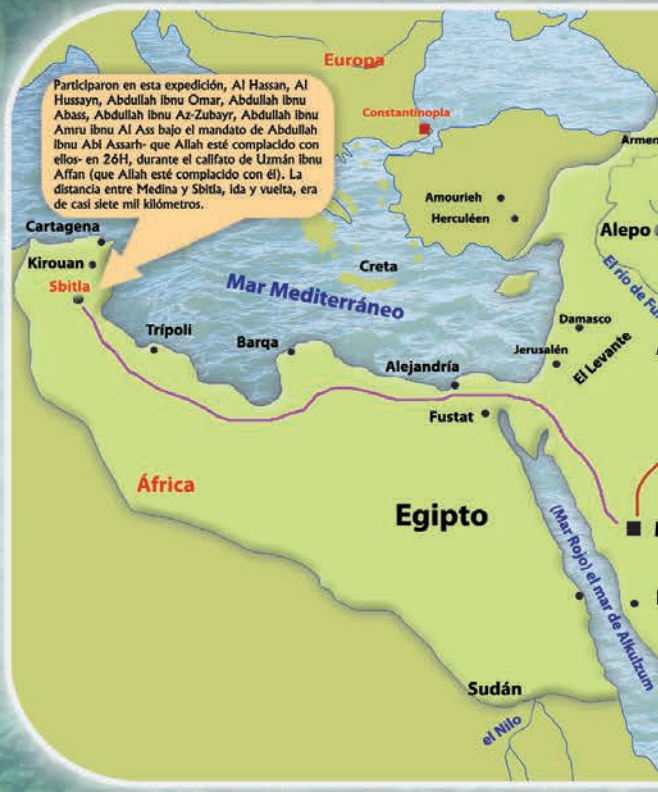

1- Sunan Abi Daud (4647), Sunan Attirmidhi 2226) 341/3), Al Mossnad 220/5 y a consultar la carta del Mabarra que habla de Al Hassan como quinto califa bien guiado

2- Fue declarado como quinto califa bien guiado en el libro « el inicio y el fin » 15/8, la explicación de Attahawiya (545), las normas del Corán de Ibnu Al Arabi, la explicación de Annwawi según Sahih Mosslim 201/12, la base del lector: explicación de Al Bujari 24/24, Faydh Al Qadir 409/2, As-Sawa'iq Al Mohriqa 397/2

3- Al Mojdi en « la genealogía de talibiyin", verificado por Mahdi Arrajai página 22

4- Al Mojdi en « la genealogía de Talibiyin » páginas 202/201, « lubab Al Ansab » de Al Bayhaqui página 343

5- las décadas de oro en la descendencia de los árabes de Ibnu Hazm página 185, Tahdhib Al Anssab de Al Ibdilli página 33

6- A revisar el libro « Al Hassan Al Mathna y su hijo Abdullah » publicado por Al Mabarra

7- la historia de Damasco (de Al Mondhir ibnu Zubayr) Al Mihbar ibnu Habib 448

8- la descendencia de los árabes de Ibnu Hazm página -48 los hijos del imam en Egipto y en Levante de Ibnu Tabtab página 77

hijo de Ali

مبرة الآل والأصحاب

into califa bien guiado (49-3H)



Entre sus méritos

Dijo Abu Hurayra (que Allah esté complacido con él) que el Profeta (paz y bendiciones de Allah sean con él y su familia) decía acerca de Al Hussayn (O Allah, ámale y ama a aquel que le ama) narrado por Al Bujari (2016) y Mosslim (2421)

Dijo Abdullah ibnu Omar ibnul Jattab (que Allah esté complacido con ambos) que el Profeta (paz y bendiciones de Allah sean sobre él) su familia- decía acerca del Hassan y del Hussain (son mis basílicas de este mundo) narrado por Al Bujari 3543

Dijo Abu Saiid Al Jodri (que Allah esté complacido con ambos) que el Mensajero de Allah (paz y bendiciones de Allah sean sobre él) dijo (Al Hassan y Al Hussain son los dos maestros de los jóvenes del paraíso) narrado en Mosnad Ahmad 11012, Sunan An Nassai Al Kobra 7525 y Attirmidhi 3768

El quinto califa bien guiado

Desde Safina el siervo del mensajero de Allah- paz y bendiciones de Allah sean sobre él- dijo: « el mensajero de Allah paz y bendiciones de Allah sean sobre él- dijo: (un califato reinará en esta nación durante treinta años, luego vendrá un reino)

De hecho, los treinta años después de su muerte- paz y bendiciones sobre él y sobre su familia- eran la duración del califato de los cuatro califas bien guiados y cinco meses eran el califato de Al Hassan- que Allah esté complacido con él- y luego le cedió el califato a Mouawiya que Allah esté complacido con él- y de este modo la profecía del profeta- paz y bendiciones sean sobre él y sobre su familia- fue verificada en este hadiz mencionado arriba

Entre sus esposas

Um Isaac hija de Talha ibnu Ubaydilleh

Malika hija de Al Ahnaf ibnu Qayss

Um Bachir hija de Abu Mass'ud Al Anssari Al Badri que Allah esté complacido con él

Khaula hija de Mandhur Al Fazari (6)

Hafsa hija de Abderrahmán hijo de Abu Bakr que Allah esté complacido con ambos (7)

Al Hassan- que Allah esté complacido con él- tenía casi dieciséis hijos
Once hijos (8)
Y el resto son hijas

Entre su descendencia

Dio nacimiento a **Talha**

Dio nacimiento a
Abu Bakr hijo de Al Hassan que Allah esté complacido con él (era mártir en Karbala)
Um Al Hassan hija de Al Hassan que Allah esté complacido con él

Dio nacimiento a **Zayd** que Allah esté complacido con él

Dio nacimiento a **Al Hassan Al Mathna** (*)

- Ibrahim (Al Ghamr) — Banu Tabatiba — Muhammad ibnu Tabatiba Abul Ayima en Saada en Yemen
- Abdullah Al Kamil (Al Mahdh) — Entre su descendencia
  - Suleimán — El estado de Banu Muhammad Al Ukhaydar en Al Yamamah
  - Idrís — El estado Idrís en Marruecos — El estado de Banu Hamud en Andalusía, que fue el último estado de los Omeyas.

Entre su descendencia
El Estado de Banu Saleh ibnu Musa ibnu Abdullah Assaqui en Ghana en Sudán
El Estado de Banu Namiy ibnu Saad ibnu Qatada en la

(*) El contenido de esta repartición es tomado de "la historia de Ibnu Jaldun" página 1512

9- La historia de Attabari -270/5 « el completo en historia » de Ibnu Al Azir (los acontecimientos del año 30H) y "la historia" de Ibnu Jaldun 135/2

10- la historia de Ibnu Jaldun 128/2

11- Al Bujari en su libro « Al Manaqib » capítulo « el buen carácter del profeta paz y bendiciones sean sobre él y sobre su familia » 3349

12- "Al Kharaj" de Abi Yussof página 43, "Mosannaf de Abdurrazak" 100/11 "Siyar Aalam Anoubala" 259/3

13- « la explicación de la retórica » de Ibnu Abil Hadid 215/12

14- « Los mares de las luces » de Al Majlissi 38/10 – « los buenos caracteres de la familia de Abi Talib » de Ibnu Chahr Achoub 269/2

15- Ibnu Abi Chayba en su « Musanaf » -422/15 la historia de Damasco (la biografía de Guzmán ibnu Affan que Allah esté complacido con él) (390/39 (37694, « Mosnad » de Isaac ibnu Rahaway (2088), « el libro de Charlia » de Al Ajuri (434), « el inicio y el fin » 36/8

16- Narrado por Al Bujari desde Abi Bakra que Allah esté complacido con él en su libro « Assolh » capítulo « el dicho del profeta a Hassan: mi hijo es un maestro », hadiz n° (2704)

17- la genealogía de los nobles » de Al Baladhiri (49/3)

et

Al Kuwait- Al Fayha- K7 -la avenida de Ibnu Rabah –m(1) – teléfono --22560203 Fax 2560346

La familia del Profeta y sus compañeros
Amor y lazos de parentesco

Que Allah esté complacido con ambos

(Nació en 4H y falleció mártir en 21H)

Al Hussain

El mensajero de Allah paz y bendicion
Hassan y Al Hussain son los dos mae
Narrado por al imam Ahmad, Attirmidl

Le combatieron

Antes de la batalla
La gente de Kufa salió con sus hijos para combatirlo (6)
Durante la batalla
Oubaydullah ibnu Zied (quien ordenó a la gente para matarle), Omar ibnu Saad (el comandante del ejército), el ejército quien le combatió y sobre todo aquellos quienes le mataron
Sinan ibnou Anass Anoukhaii
Chamr ibnou Dhil Jouchan (7)

Aquellos que lo abandonaron

Aquellos que lo engañaron con los mensajes y las cartas entre la gente de Kufa (8)
Yazid hijo de Muawiya quien no se tomaba venganza ni castigaba a quienes mataron a Hussain y solamente insultaba a Oubaydullah ibnu Zied y ha compensado la familia de Hussayn que Allah esté complacido de ellos (9)

Aquellos que le defendieron

Antes de la batalla
los compañeros y la familia del Profeta le aconsejaron no salir como Ibnu Abass, Ibnu Omar, Ibnu Az-Zubayr, Muhammad ibnu Ali (hijo de Al Hanafiya), Abdullah ibnu Jaafar ibnu Abi Talib, Abdullah ibnu Motii, Abdullah ibnu Ayach, Yazid ibnul Assam y Abu Waqid Al Layzi que Allah esté complacido con ellos todos (10)
Después de la batalla
Los sabios han afirmado que quienes le mataron son corruptos e injustos.
-Abu Bakr ibnu Al Khalal quien dijo : « que Allah maldiga quien mató a Al Hussain hijo de Ali, que Allah maldiga a quien mató a Omar, que Allah maldiga a quien mató a Uzmán y que Allah maldiga a quien mató a Ali (12)
Taquiddine ibnu Taymiya, que dijo: "En cuanto a aquel que asesinó a Al Hussain, o ayudó a su asesino, o aceptó su asesinato, que Allah, Sus ángeles y todo el mundo lo maldigan.

Al Qortobi quien dijo acerca de Al Hussain que Allah esté complacido con él y acerca de su asesino: « que Allah le otorga Su misericordia a Al Hussain y le priva de Su misericordia a su asesino »



1- la biografía de la gente noble 314/5 la descendencia de Quraish de ibnu Bakkar 58/5
-2 Al Irchad de Almufid página 248, la historia de Attabari 359/4, la descendencia de Quraish 40/2
-3 La historia de Attabari 270/5, el completo en historia de ibnul Azir (los acontecimientos de 30H), la historia de ibnu Jaldun 135/2
-4 El inicio y el fin de Al Hafidh ibnu Kazir 151/8, la historia de Attabari 148/6, boghyat Attaleb en la historia de Alepo de ibnu Al Adim 8/3
-5 La historia de ibnu Jaldun 128/2
-6 Montaha Al Amal de Alqomi página 568, el alma inquieta página 365
-7 La historia de At Tabari 346/4, los asesinatos de los talibines de Abi Al Faraj Al Asfahani página 80, Amali saduq página 226

hijo de Ali

nes de Allah sean sobre él dijo: (Al estros de los jóvenes del paraíso)
hi, An Nassai e Ibnu Majah

Institución de Beneficencia de la Familia
Del profeta y Sus compañeros

Sus hijos

Ali (Zyn Al Abidin), Muhammad, Jaafar, Ali el mayor, Sakina y Fatima (las narraciones acerca de Omar, Abdoullah Arradhii y Ali el menor se difieren) (1)

Sus hermanos y hermanas

Ali ibnu Abi Talib tuvo muchos hijos, los más conocidos son:
Al Hassan que Allah esté complacido con él
Muhammad (hijo de Al Hanafiya)
Abu Bakr, Al Abass, Uzmán, Jaafar y Abdullah
Eran mártires con Al Hassan que Allah esté complacido con él
Omar (el último hijo fallecido entre los hijos de Ali que Allah esté complacido con él)
En cuanto a sus hermanas, son numerosas, las más conocidas son Zaynab, Um Kolthum, Jadiya, Maymuna, Ramla y Jumana (2)

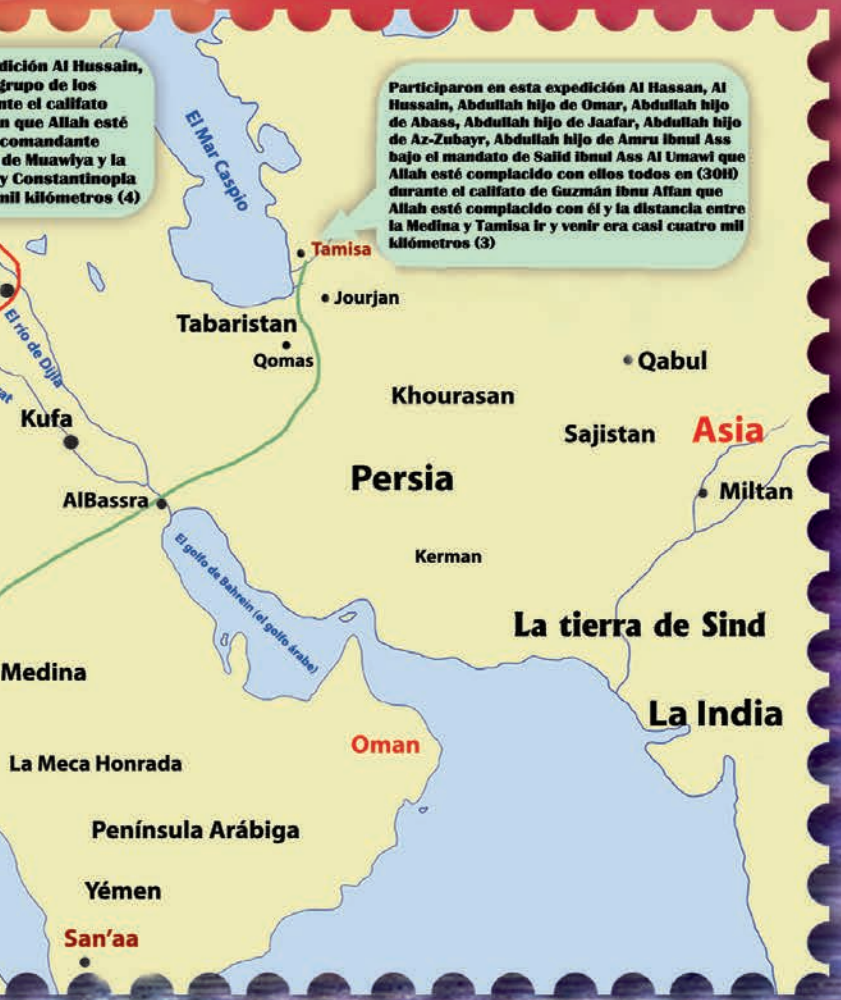

8 Los océanos de las luces de Al Majlissi 333/44, la historia de Damasco de Al Hafidh ibnu Assaqir 216/14, los dignitarios de los shiia página 26, la épica husaynita de Mortadha Almat'hari 129/1
9 Minhaj de la sunna de Ibnu Taymia 557/4, la historia de Attabari 339/3, Boghyat Attalab en a historia de Alepo de Ibnu Adim 38/3, Al Irchad de AlMufid 122/2, los océanos de las luces de Al Majlissi 146/45
10 El inicio y el fin 174/8, la historia de Damasco 201/14, los capitulos importantes de Ibnu Sabagh 802/2, los asesinatos de los talibines de Al Asfahani paagina 73 y los océanos de las luces de Al Majlissi 185/44
11 La historia de Attabari 343/4, los dignitarios de los chiia de Mohsen Al Amin 302/2 , la explicación de las noticias de Anno'mani 177/3 y los asesinatos de los talibines de Al Asfahani página 75
12 La sunna del imam Al Khalal 522/3
13 El conjunto de las fatwas de Ibnu Taymia 487/4 y Mihaj de la sunna profética de Ibnu Taymia 550/4
14 El repaso de Al Qortobi 215/2

Sus yernos

Sakina
que Allah esté complacido con ella

Sus esposos

1. Abdullah hijo de Al Hassan hijo de Ali ibnu Abi Talib — que Allah esté complacido con él
2. Moss'ab hijo de Az-Zubayr ibnul Awam — que Allah esté complacido con él
3. Al Assbagh hijo de Abdul Aziz hijo de Marwan ibnul Hakam
4. Zayd ibnu Amru hijo de Uzmán ibnu Affan — que Allah esté complacido con él
5. Abdullah ibnu Uzmán ibnu Abdullah hijo de Hakim ibnu Hizam — que Allah esté complacido con él
6. Ibrahim ibnu Abderramán hijo de Aouf — que Allah esté complacido con él

Fatima
que Allah esté complacido con ella

Sus esposos

1. Al Hassan hijo de Al Hassan hijo de Ali ibnu Abi Talib — que Allah esté complacido con él
2. Abdullah hijo de Omar hijo de Uzmán ibnu Affan — que Allah esté complacido con él

La historia de Bagdad de Al Jatib Al Bagdadi (368 /5)
La biografía de los nobles (265/11)
La descendencia de los nobles de Al Baladhiri (mencionando los hijos de Al Hussayn) y los dignitarios de Chiia de Mohsen Al Amin (492/3)
La historia media del imam Al Bujari (345/1)
La historia de Damasco de Al Hafidh ibnu Assaquir (170/9)
Al Mihbar de Ibnu Habib página 438
El espejo del paraíso de Al Yafii (118/1)
La muerte de los talibines de Abu Al Faraj Al Asfahani página 120
(Hay una divergencia entre los historiadores en cuanto al orden de los esposos de Sakina ya que hay tres que fallecieron después de un corto periodo del matrimonio)

t Kuwait- Al Fayha- K:7 -la avenida de Ibnu Rabah –M(1) – teléfono: 22560203 -Fax: 2560346

El decimoséptimo póster

Las alianzas de Al-Husain, hijo de Ali ibnu Abi Talib con los hijos de los compañeros que Al-lah esté complacido con ellos

Vámonos a los hijos de Al-Husain que Al-lah esté complacido con él- y sobre todo a Ali hijo de Al-Husain y sus hermanas Fátima y Sukayna. Al hacer unas búsquedas encontramos que estuvieron presentes durante el acontecimiento de Kerbala con su padre Al-Husain que fue mártir, sus hermanos y sus primos. Pero lo que nos importa ahora es: Al-Hasan el segundo hijo de Al-Hasan hijo de Ali ibnu Abi Talib (el esposo de Fátima) que fue herido durante la masacre de Kerbala, sus hijos son Al-Hasan (el tercero), Abdullah (llamado Al-Mahdh), Ibrahim (llamado Al-Ghamr) y eran todos maestros recono
1- cidos, en cuanto a sus hijos encontramos a Zaynab (la mujer del califa omeya Al-Walid hijo de Abdul Malik) y Um Kulzum (quien se casó con su primo Muhammad Al-Baquir).
2- Al fallecer Al-Hasan (el segundo) casi en 97H, Fátima se casó con Abdullah hijo de Amru hijo de Uzmán ibnu Afan, llamado Al-Mutrif y dio nacimiento a Muhammad (Ad-Dibaj) y una hija.
3- En cuanto a Sukayna, se casó con Abdullah hijo de Al-Hasan hijo de Ali ibnu Abi Talib quien se llamaba en algunas referencias: (Al Qasim) conocido con el apodo de (Abu Bakr). Fue mártir con su familia durante la batalla de “At-Taf”.
4- Después de su muerte, su mujer Sukayna se casó con Mos’ab hijo de Az-Zubayr ibnul Awam y dio nacimiento a su hija Fátima.
5- Al fallecer Mos’ab en (71H), se casó con Abdullah hijo de Uzmán hijo de Abdullah hijo de Hakim hijo de Hisam y dio nacimiento a Uzmán (conocido con el apodo de Qurain), Hakim y Rabiha.
6- Cuando falleció, ella se casó con Zayd ibnu Amru hijo de Uzmán ibnu Afan.
7- Cuando falleció, ella se casó con Ibrahim hijo de Abderrahmán ibnu Aouf, luego se divorciaron después de tres meses.
8- También se casó con Al-Assbagh hijo de Abdul Asis hijo de Marwen hijo de Al-HaM kam; el hermano del califa bien guiado Omar ibnu Abdel Asis pero él falleció.

En efecto, podemos notar :

a- Lo más probable que el tutor de Sukayna era su hermano Ali hijo de Al-Husain qué Al-lah esté complacido con él-

b- Dos de sus esposos fueron asesinados, uno falleció, uno la divorció después de tres meses; lo que explica el gran número de sus esposos.

Puedes notar que sus esposos son todos hijos y nietos de los compañeros, sobre todo Uzmán, Az-Zubayr y Abderrahmán ibnu Aouf- que Al-lah esté complacido con todos ellos lo que no deja lugar a duda sobre la relación de amor y afinidad que alcanzaron hasta los nietos.

La familia del Profeta y sus compañeros
amor y lazos de parentesco

Las alianzas de Al Hussain hijo de Ali Ibnu Abi Talib con los hijos de los compañeros que Allah esté complacido con ellos

Institución de Beneficencia de la Familia
Del profeta y Sus compañeros

Al Hussain
que Allah esté complacido con él

Todas estas alianzas por matrimonio tuvieron lugar después de Karbala (61H) salvo el matrimonio de Al Hasan (Al Muzana) con Fátima y el de Abdullah ibnu Al Hasan con Sakinah

(2) Sakinah falleció en el año 117 después de la emigración

(1) Fátima (la pequeña) fallecida en el año 117 después de la emigración

- Uzmán ibnu Afan (que Allah esté complacido con él) — Amr — Zayd
- Ali Ibnu Abi Talib (que Allah esté complacido con él) — Al Hasan (que Allah esté complacido con él) — Abdullah
- Az-Zubair ibnul Awam (que Allah esté complacido con él) — Musaab
- Abdurrahman ibnu Auf (que Allah esté complacido con él) — se divorciaron después de tres meses — Ibrahim
- Hakim ibnu Hizam (que Allah esté complacido con él) — Abdullah (que Allah esté complacido con él) — Uzmán — Abdullah
- Al Asbagh (falleció poco después del matrimonio)
- Marwan ibnul Hakam — AbdulAziz (el hermano del califa bien guiado Omar ibnu Abdel Aziz que Allah esté complacido con él)

- Abdullah (Al Mutraf) — Amr — Uzmán ibnu Afan (que Allah esté complacido con él)
- Al Hasan (Al Muzana) — Al-Hassan (que Allah esté complacido con él) — Ali Ibnu Abi Talib (que Allah esté complacido con él)

La muchedumbre de los esposos de Sakinah es debida a unas causas numerosas de las cuales vamos a citar algunas. En efecto algunos fallecieron mártires en el sendero de Allah y otros fallecieron poco después del matrimonio con un solo caso de divorcio

Compañero
Pertenece a la familia del profeta
Indica un lazo de filiación y de parentesco
Indica el nombre del esposo
Indica una relación de matrimonio

Principales referencias y fuentes:

1- Los matrimonios de Fátima hija de Al Husain
-Nasab Quraich: página 59 (el matrimonio de Fátima hija de Al Husain con Al Hasan Al Muzana y Abdullah Al Mutrif hijo de Amru hijo de Guzmán)
-Al Maarif de Ibnu Qutaiba: página 213 (el matrimonio de Fátima hija de Al Husain con Al Hasan Al Muzana y Abdullah Al Mutrif
-Ansab Al Achraf 419/2 (el matrimonio de Fátima hija de Al Husain con Al Hasan Al Muzana y Abdullah Al Mitrif)
-la historia de Damasco: 13/74 biografía 9746 (el matrimonio de Fátima hija de Al Husain con Al Hasan Al Muzana y Abdullah Al Mutrif)
-Maqatil At Talibiyin página 167 (el matrimonio de Fátima hija de Al Husain con Al Hasan Al Mazna y Abdullah Al Mutrif)
-Al Asili página 62 (el matrimonio de Fátima hija de Al Husain con Al Hasan Al Muzana)
-Nasab Quraich página 51 (el matrimonio de Fátima hija de Al Husain con Al Hasan Al Muzana)
-Jamharat Ansab Al Arab página 41 (el matrimonio de Fátima hija de Al Husain con Al Hasan Al Mazna)
-Maqatil At Talibiyin página 166 (el matrimonio de Fátima hija de Al Husain con Al Hasan Al Mazna)
-Kachf Alghumma de Al Arbili 202/2 (el matrimonio de Fátima hija de Al Husain con Al Hasan Al Mazna)
-Muntaha Al Amal de Abas Alqumi 652/1 (el matrimonio de Fátima hija de Al Husain con Al Hasan Al Mazna)

2- Los matrimonios de Fátima hija de Al Husain
-At Tabakat Alkobra: 469/8 (todos los matrimonios de Sakinah)
-la historia de Damasco: -153/73 biografía 9696 (todos los matrimonios de Sakinah)
-Nasab Quraich: 59 (todos los matrimonios de Sakinah)
-Al Maarif de Ibnu Qutaiba: página 214 (todos los matrimonios de Sakinah)
-unas frases de Ansab Al Achraf: 416/2 (todos los matrimonios de Sakinah)
-Al Mihbar: página 438 (todos los matrimonios de Sakinah)

Almabarrah www.almabarrah.net correo electrónico : almabarrah@hotmail.com
Al Kuwait, Al Fayhaa: K:7 -la avenida de Ibnu Rabah -m: (1) teléfono: 22560203 -Fax: 22560346

El decimoctavo póster

Muhammad Al-Baquir
que Al-lah esté complacido con él

Era un maestro y un imam, es Abu Jaafar Muhammad hijo de Ali hijo de Al-Hussayn hijo de Ali ibnu Abi Talib, medinés, su padre era Zayn Al Abidin, nació en 56H.

Tenía el apodo de « Al-Baquir » ya que era sabio (el adjetivo de Baquir en árabe viene del verbo « baqara » y significa aquel que poseía el origen de la sabiduría y de conocimiento)

Entre los sabios reconocidos que le enseñaron encontramos un gran número de los

compañeros piadosos; como Jaber hijo de Abdullah uno de los partidarios (ansar), Anas ibnu Malik, Abu Said Al-Jodri, Abdullah hijo de Omar y Abdullah ibnu Abass que Al-lah esté complacido con todos ellos lo que nos muestra un ejemplo brillante y Profeta de la relación científica y cultural establecida entre la familia del Profeta y sus compañeros.

Además, Al-Baquir narró casi doscientos cuarenta y cuatro narraciones mencioa nadas en los libros auténticos del hadiz sin olvidar los libros de la génesis, entre otros...

Como hemos mencionado ya, Al-Baquir tiene un lazo de parentesco con la familia de Abu Bakr ya que se casó con Um Farwa hija de Al-Qasim hijo de Muhammad hijo de Abu Bakr As-Siddiq que Al-lah esté complacido con él- quien dio a luz a Jaafar As-Sadiq, siguiendo así el ejemplo de su abuelo el Mensajero de Al-lah paz y bendiciones de Al-lah sean con él cuando se casó con la veraz Aisha, también el tío de su padre Al-Hasan hijo de Ali cuando se casa con Hafsa hija de Abderrahmán hijo de Abu Bakr As-Siddiq, Así mismo, su
sobrino Isaac hijo de Abdullah hijo de Ali hijo de Al-Husain, que se casó también con una mujer que pertenecía a la familia de Abu Bakr! ¡Qué historia tan bonita y llena de afinidad, fraternidad, amor y fidelidad! este póster con lo que narró Al-Arbali acerca de Al-Baquir cuando le preguntaron sobre el hecho de usar la espada como dijo: “Está permitido, ya que Abu Bakr As-Siddiq la usaba, entonces le preguntaron: ¿dices As-Siddiq? Entonces se puso nervioso diciendo “sí, As-Siddiq” (el veraz) repitiendo la frase tres veces y dirigiéndose hacia la quibla diciendo: “aquel que no le considera como As-Siddiq (veraz), ¡que Al-lah no le acepte ningún dicho ni en esta vida ni en el más allá!” [Kachf Al-Ghomma (2/360)].

La familia del Profeta y sus compañeros
amor y lazos de parentesco

Muhammad Al Baquir

Muhammad hijo de Ali hijo de Al Husain hijo de Ali Ibnu Abi Talib que Allah esté complacido con él

(Nació en el año 56H y falleció en 114H)

Institución de Beneficencia de la Familia
Del profeta y Sus compañeros

Sus maestros entre los compañeros

- Um Salama (Hind Al Mjzumiya) (que Allah esté complacido con ella) (la madre de los creyentes)
- Abu Said Al Judri Al Ansari (que Allah esté complacido con él)
- Anas ibnu Malik Al Ansari (que Allah esté complacido con él)
- Jaber ibnu Abdullah Al Ansari (que Allah esté complacido con él)
- Abdullah ibnu Abas Al Hachimi (que Allah esté complacido con él)
- Abdullah ibnu Omar ibnul Jatab (que Allah esté complacido con él)

Entre los dichos de Al Baquir (que Allah esté complacido con él)

Le preguntaron sobre el uso de la espada como adorno, dijo: "Está permitido, ya que Abu Bakr As-Siddiq la usaba", entonces le preguntaron: "¿dices As-Siddiq?" Entonces se puso nervioso diciendo: "sí, As-Siddiq" (el veraz)", repitiendo la frase tres veces y dirigiéndose hacia la quibla diciendo: "aquel que no le considera como As-Siddiq (veraz), ¡que Al-lah no le acepte ningún dicho ni en esta vida ni en el Más Allá!"

Dijeron acerca de Al Baquir que Allah esté complacido con él

Era el imam valiente y perspicaz de su época, era el maestro de la tribu de Bani Hachim, es conocido por el apodo de "Al Baquir" que viene del verbo árabe "baqara" y que significa aquel quien posee una sabiduría y un conocimiento profundos.

Narró más de **240** narraciones en los nueve libros

Su madre

Um Abdullah
hija de Al Hasan hijo de
Ali ibnu Abi Talib
(que Allah esté complacido con ellos)

Entre sus esposas

Um Farwah
hija de Al Qasim hijo de Muhammad
hijo de Abu Bakr As Siddiq
(que Allah esté complacido con él)

Las referencias bibliográficas :

- Al Asili de Ibnu At Taqtaqui
- Tahdhib Al Kamal de Al Hafidh Al Mazzi
- Tadhkirat Al Hoffadh de Al Hafidh Adh Dhahabi
- Umadtu At Talib de Ibnu Anbah
- Siyar Aalam An Nubala' de Al Hafidh Adh Dhahabi
- Kachf Alghumma de Al Arbili

Almabarrah www.almabarrah.net correo electrónico: almabarrah@hotmail.com
Kuwait, Al Fayhaa: K:7 -la avenida de Ibnu Rabah -m: (1) teléfono: 22560203 -Fax: 22560346

El decimonoveno póster

El imam Jaafar As-Sadiq

Es Abu Abdullah Jaafar As-Sadiq hijo de Muhammad Al-Baquir hijo de Zayn Al-Abidin hijo de Al-Husain hijo de Ali ibnu Abi Talib que Al-lah esté complacido con él uno de los imames más grandes, era de los maestros de la familia del Profeta, llevaba el apodo de “ el veraz ” gracias a su veracidad. En efecto, sus méritos son reconocidos por todo el mundo.
Nació en 80H. Dijeron también que nació un martes antes del levantar del Sol, el 8 de Ramadán de 83H.
Falleció en Chawal en 148H y fue enterrado en el Baquii al lado de su padre Muhammad Al-Baquir, su abuelo Zayn Al-Abidin y el tío de su abuelo Al-Hasan hijo de Ali ibnu Abi
Talib que Al-lah esté complacido con todos ellos. ¡Cuánto honor y cuánta dignidad!
Ya hemos hablado en el póster anterior de la relación de la alianza por matrimonio entre As-Sadiq y Abu Bakr As-Siddiq que Al-lah esté complacido con él-quien era su
abuelo materno es decir de parte de su madre Um Farwa, hija de Al-Qassim hijo de
Muhammad, hijo de Abu Bakr As-Siddiq que Al-lah esté complacido con todos ellos.
En este póster presentamos su relación científica con los grandes sabios de su época dentro de los tabiines (los seguidores), aprendió de sus ciencias y narró desde ellos tomando como punto de interés los méritos del aprendizaje de la ciencia legal, la narración de los hadices del Profeta paz y bendiciones de Al-lah sean con él) y que el honor del linaje debe ser acompañado por el saber de la ciencia legal y la narración de los hadices. Así mis mo, he añadido en este póster su elogio de los compañeros con unas bellas frases y sobre todo de los dos sabios Abu Bakr y Omar que Al-lah esté complacido con ellos Además de algunas expresiones que muestran su sabiduría sobre todo en lo que toca el monoteísmo, la consciencia de la unicidad de Al-lah dirigiéndose hacia Él Solo e invocándole solamente a Él.
De hecho, he notado que tenía más de 565 narraciones en diferentes libros de hadiz, lo que presenta una prueba del interés de los sabios del hadiz por sus narraciones que Al-lah esté complacido con él.

Narró más de 565 narraciones en los libros dehadiz.(16)

El imam Jaafar As-Sadiq

« Juro por Allah que somos siervos creados por Él y elegidos por Él. No podemos llevar ni beneficio ni daño a nadie. Si será clemente con nosotros es gracias a Su clemencia y si nos castiga es debido a nuestros pecados. No tenemos ninguna razón para rechazar ni argumento para defendernos”

Tasdid Al Usul de AlQomi (3/73),Bihar Al Anwar 289/25

Entre sus dichos :

* sois testigos de que soy un hombre de la descendencia del profeta paz y bendiciones sobre él. Nunca desobedezco a Allah. Si Le obedezco será Clemente conmigo y si Le desobedezco me castigará con un castigo cruel. (6)
*Les juro por Allah que no se todas las respuestas de las preguntas que preguntan ustedes y seguro que hay gente que sabe más que yo(7)
*El bien se realiza solo con tres condiciones; la rapidez, la modestia y la discreción (8)
* Nada es mejor que el temor de Allah, nada es mejor que el silencio, el mayor enemigo es la ignorancia y la enfermedad más peligrosa es la mentira. (9)

Las Aishas entre la descendencia de Jaafar As-Sadiq

- Aisha hija de Jaafar As-Sadiq (10)
- Aisha hija de Musa Alkadhem hijo de Jaafar As-Sadiq (11)
- Aisha hija de Ali Arridha hijo de Musa Alkadhem (12)
- Aisha hija de Jaafar hijo de Musa Alkadhem (13)
- Aisha hija de Ali Alhadi hijo de Muhammad Aljawed (14)

Sus maestros en hadiz



Su amor hacia los compañeros -que Allah esté complacido con ellos- :

Dijo: "Los compañeros del Profeta (que Allah lo bendiga) fueron doce mil: ocho de Medina, dos mil de La Meca... Dijo (que Allah le otorgue Su misericordia): "Espero la intercesión de Ali tal y como la espero de Abu Bakr, que es mi ancestro por partida doble".(2)

Dice: « ¿Cómo puedo insultar a mi abuelo? Abu Bakr es mi abuelo. No puedo recibir la intercesión de Muhammad, paz y bendiciones sobre él, sin obedecer a Abu Bakr y a Omar y sin defenderlos contra sus enemigos". (3)

Le preguntaron sobre Abu Bakr y Omar. Entonces dijo: "Me están preguntando sobre dos hombres que han comido de las frutas del Paraíso". (4)

Dijo (que Allah le otorgue Su misericordia): "Allah repudia y aleja a quien insulta a Abu Bakr y a Omar". (5)

1)Las cualidades de Alkomni (339), los nares de luces de Almajlissi (305/22)
2)Las virtudes de los compañeros de Adaraqotni (57) Explicación de los fundamentos de la sunna de Alkali (1380/7)
3)Las virtudes de los compañeros de Ahmad (175/1), las virtudes de los compañeros de Adaraqotni (56)
4)las virtudes de los compañeros de Adaraqotni (76), la biografía de los nobles de Adhahabi (257/2)
5)la sunna de Abdullah ibnu Ahmad (755/2), las virtudes de los compañeros de Adaraqotni (87)
6) Los nombres de Kechi (147), los nares de luces de Almajlissi (290/25)
7)La historia de Ibn Abi Khaithama (713/2), Explicación de los fundamentos de la creencia de Alalkai (1485/3)
8) el ornamento de los santos de Abu Naim (198/3), Las ramas de la fe de Albaihaki (328/13)
9) El ornamento de los santos de Abu Naim (196/3), La Historia del Islam de Adhahabi (828/3)
10) La luz de las miradas de Achabfangi 287 (entre la descendencia de Jaafar As-Sadiq Alcita) la fama de las mujeres 132/3.
11) La eliminación del mal 297/3 (entre la descendencia de Mussa Alkadhem Omar, Hamza y Alcita).
12) La eliminación del mal 307/3 (entre la descendencia de Ali ibn Mussa Alcita)
13) El dall 301 (entre la descendencia de Jaafear ibn Mussa Alcita)
14) La información 33: (Alcita B Ali Alhadi)
15) La gran historia de Al Bujari (198/2), La duda y la modificación de Ibn Abi Tammemi (487/2) el refinamiento de la perfección de Almozzi (75/5) et (76/10), Biografías de los celebres nobles de Adhahabi (255/6), el refinamiento del refinamiento de Ibn Hadjar (103/2).
16) la mención de los libros recientes era así : : "Sahih" Mosslim (23) Al-Mowataa (10), "Musnad Ahmad" (36) , Sunan Abu Daud (13), Sunan An-Nasaii (44), Sunan Attermidni (20), Sunan Ibn Majah (17), Sunan Addaraimi (7), Assunan Al-Kobra de An-Nasaii (58), Sahih Ibn Khouzeima (35), Sahih Ibn Hibban (20), Mustadrek Alhakem (45), Assunan Alkobra de Albaihaki (179), Almoajam Alkabir de Attabarani (56)

Al Kuwait- Al Fayha- K:7 la avenida de Ibnu Rabah –m (1) – teléfono: 22560203 -Fax: 2560346
Almabarrah correo electrónico: almabarrh@hotmail.com www.almabarrah.net

El vigésimo póster
Los diez quienes se les prometió el Paraíso

Este póster habla del noble linaje del Profeta y su convergencia con el linaje de los diez a los que les fue prometido el Paraíso, y los hadices que hablan de este tema son muy numerosos como está mencionado en los hadices de At Tirmidhi en su « Sunan » -(parte 5/ página 647 número 3747) de Abderrahmán ibnu Aouf que dijo el Profeta paz y
bendiciones de Al-lah sean con él : (Abu Bakr estará en el Paraíso, Uzmán estará en el Paraíso, Ali estará en el Paraíso, Talha estará en el Paraíso, Az-Zubayr estará en el Paraíso, Abderrahmán ibnu Aouf estará en el Paraíso, Saad ibnu Abi Waqas estará en el Paraíso, Saad ibnu Zayd estará en el paraíso, Saiid ibnu Zayd estará en el Paraíso y Abu Ubayda ibnul Jarrah estará en el Paraíso).
Podemos notar que:

1- Estaban muy cerca del Profeta paz y bendiciones de Al-lah sean con él) du rante su invitación de la gente al Islam pero también tenían un lazo de parentesco con él en linaje.

2- Los diez tenían el mismo abuelo que es Ismael hijo de Ibrahim, su Profeta y su compañero era Muhammad paz y bendiciones de Al-lah sean sobre todos ellos.

3- Insultar el linaje de alguno de ellos implica automáticamente insultar el linaje del Profeta.

4- Hay dos de la tribu de Zohra (que son tíos del Profeta paz y bendiciones de Al-lah sean con él que son Saad y Abderrhamán que Al-lah esté complacido con ambos-

5- Hay dos de la tribu de Taym que son Abu Bakr As-Siddiq y su primo Talha que Al-lah esté complacido con ambos.

6- Hay dos de la tribu de Uday que son primos: Omar y Saiid ibnu Zayd que Al-lah esté complacido con ambos.

7- El único padre quien se convirtió al Islam fue el padre de Abu Bakr.

8- ¡Entre ellos encontramos a los cuatro califas bien guiados y a los seis de la consulta!

9- El primero quien falleció entre ellos fue Abu Bakr y el último fue Saad ibnu Abi Waqass que Al-lah esté complacido con ambos.

10- Omar, Uzmán, Ali, Talha, Az-Zubayr eran mártires.

Todos participaron en la batalla de Badr (sea directamente o al considerarles participantes) y participaron todos en la Bay'aa de Arridhuan (la Satisfacción) salvo Uzmán ya que era él el tema de esta Bay'aa.

La familia del Profeta y sus compañeros
amor y lazos de parentesco

Institución de Beneficencia de la Familia
Del profeta y Sus compañeros

Los diez a quienes se les prometió el Paraíso

Ibrahim
paz y bendiciones
de Allah sean con él

Muhammad
paz y bendiciones
de Allah sean con él

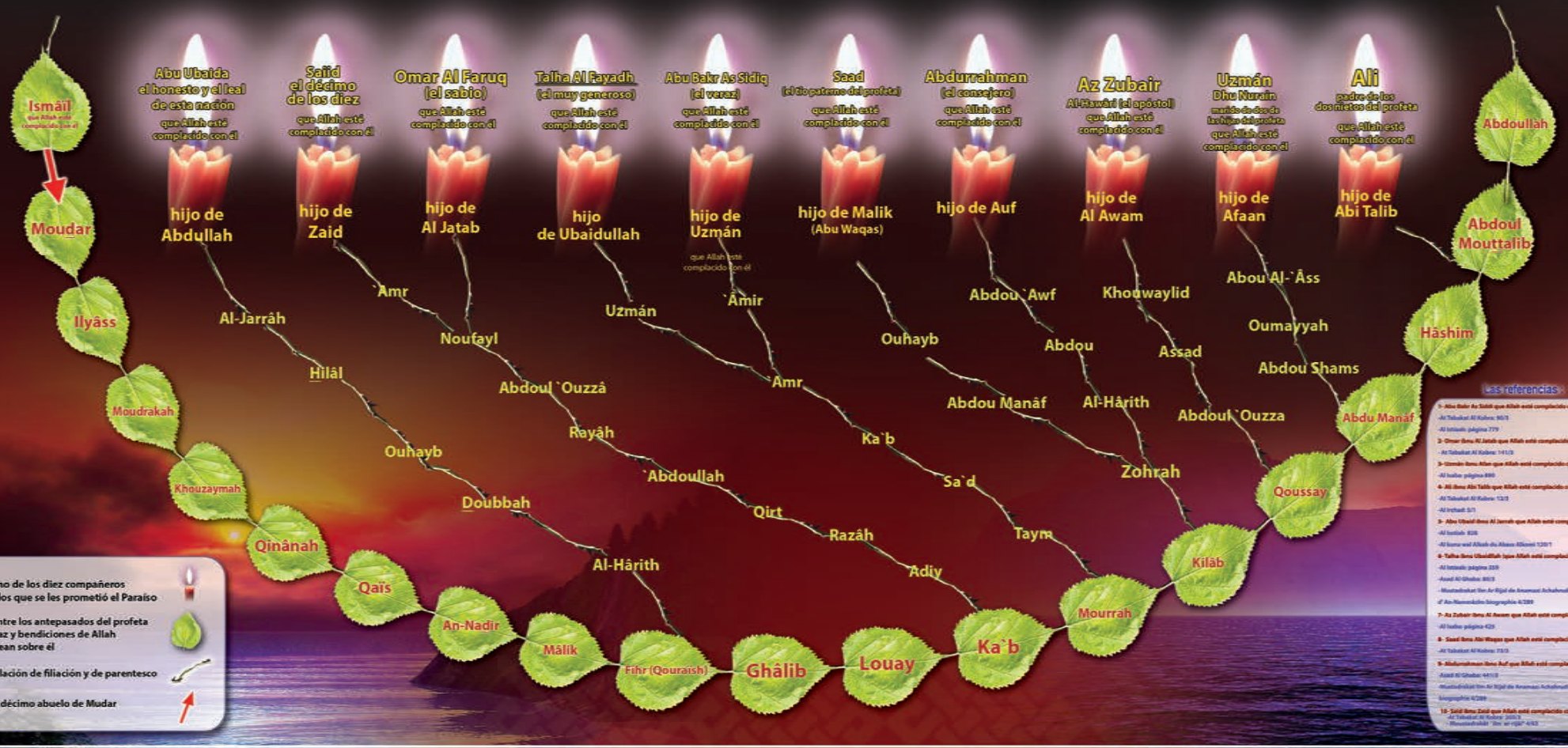

Almabarrah www.almabarrah.net correo electrónico : almabarrah@hotmail.com Kuwait, Al Fayhaa: K:7 -la avenida de Ibnu Rabah -m: (1) teléfono: 22560203 -Fax: 22560346

El vigésimo primer póster

Las madres de los creyentes y las esposas del maestro de los enviados paz y bendiciones sean con él

Vemos aquí la columna del linaje del profeta y su intersección con el linaje de las madres de los creyentes que son esposas del maestro de los enviados paz y bendiciones de Al-lah sean con él), y encontramos las once madres de los creyentes organizadas según su parentesco con el Profeta.

Podemos notar:

1- La salida de Juwairia hija de Al-Harez la Mostalaqui porque es probablemente de Qahtan y también la salida de Safia hija de Hayiy ibnul Ajtab porque es de la descendencia de Isaac hijo de Ibrahim la paz sea con ambos.

2- Todas fueron enterradas en el Baquii salvo Jadiya que fue enterrada en La Al-Houjoum en Meca y Maymuna en Sarf.

3- La primera de sus mujeres que falleció después de él fue Zaynab hija de Jahch en 20H (después de la emigración). Comparte su linaje con el Profeta a través de su madre Omayma hija de Abdul Mottalib que es tía del Profeta paz y bendiciones de Al-lah sean con él).

4- Aisha narró 2210 hadices, Um Salam 378, Maymuna 78, Um Habiba 65, Hafsa 60, Zaynab hija de Jahch 11, Safiya 10, Juayriya 7 y Sawda 5.

5- La única virgen entre ellas fue Aisha.

6- La última en fallecer era Um Salama en 61H, y la última esposa del Profeta fue Maymuna en 7H.

Este es el linaje de nuestras madres, las madres de los creyentes que comparten ciertos lazos de parentesco con su esposo el elegido paz y bendiciones de Al-lah sean con él y su familia.

La familia del Profeta y sus compañeros
amor y lazos de parentesco

Institución de Beneficencia de la Familia
Del profeta y Sus compañeros

Las madres de los creyentes las esposas del maestro de los enviados paz y bendiciones sobre él

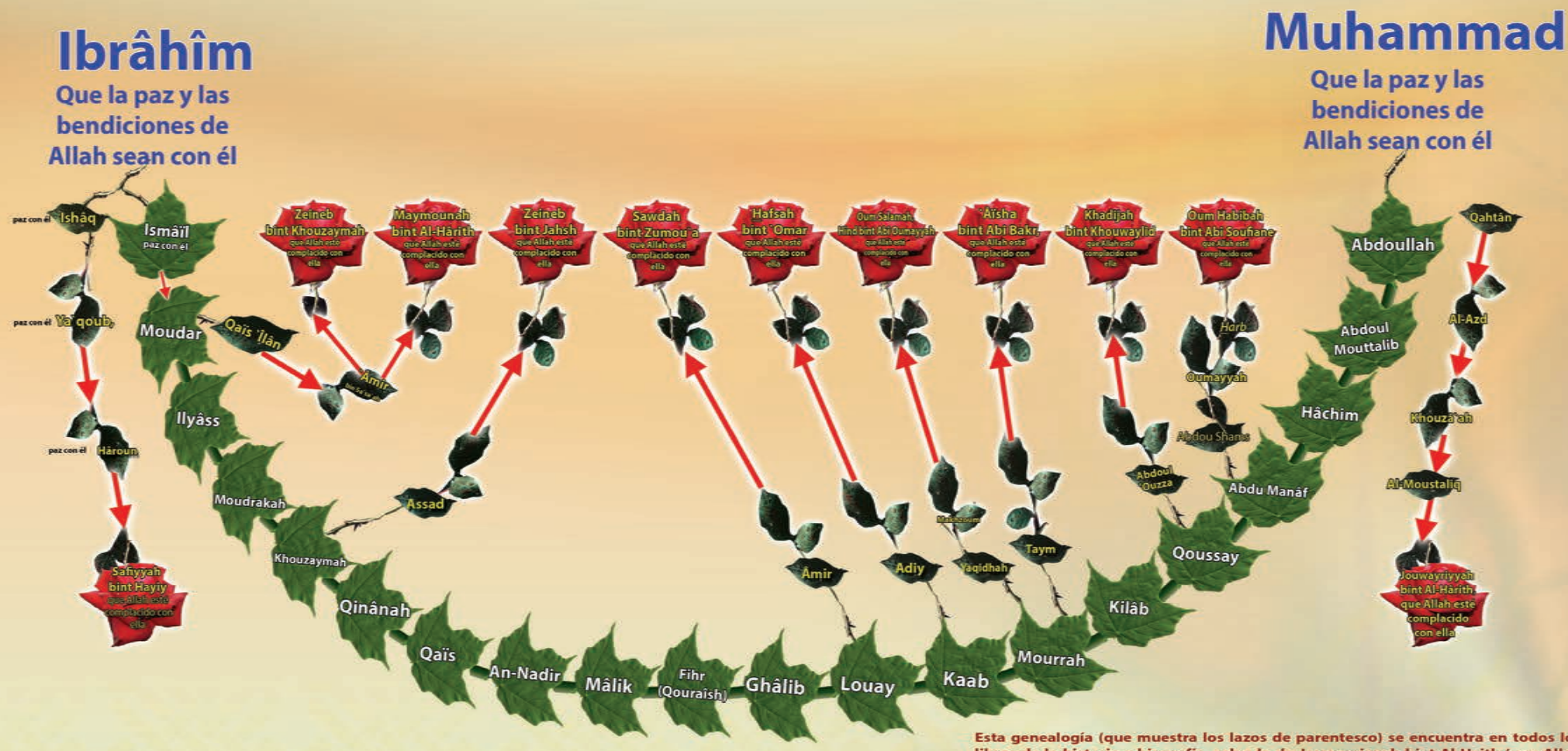

relación de parentesco y de filiación indirecta (entre uno de los abuelos y uno de los nietos)

relación de parentesco y de filiación directa

padre del Profeta paz y bendiciones con él

esposa del Profeta paz y bendiciones con él

Esta genealogía (que muestra los lazos de parentesco) se encuentra en todos los libros de la historia y biografía, salvo la de Jouwayriyyah bint Al Haith (que Allah esté complacido con ella), sobre quien hay diferencias acerca de su pertenencia a la tribu de Qahtan o a Qoum'ah bin Ilyass bin Moudar, descendientes de Adnán. Sin embargo, la mayoría de los genealogistas hacen prevalecer el primer punto de vista.

Almabarrah www.almabarrah.net correo electrónico: almabarrah@hotmail.com Kuwait, Al Fayhaa: K:7 -la avenida de Ibnu Rabah -m: (1) - teléfono: 22560203 -Fax: 22560346

El vigésimo segundo póster

Hafsa hija de Muhammad Ad-Dibaj es la nieta de los cuatro califas bien guiados, de Talha y de Az-Zubayr

Casi después de 150 años, la relación entre la descendencia de los compañeros y la de la familia del Profeta quedó magnífica.

¡La prueba está en este póster que está en tus manos!

Es Hafsa hija de Muhammad Ad-Dibaj hijo de Abdullah Al-Motrif hijo de Amru hijo del imam justo y del califa bien guiado Uzmán ibnu Affan que Al-lah esté complacido con él

¡Una mujer con unos lazos de parentesco con el Mensajero de Al-lah paz y bendiciones de Al-lah sean con él y sobre su familia, con Abu Bakr, Uzmán, Ali, Talha y Az-Zubayr que Al-lah esté complacido con ellos).

Su madre es Jadiyya hija de Uzmán hijo de Orwa hijo de Az-Zubayr

Um Orwa, Asmá hija de Abu Bakr

La madre de su padre Muhammad Ad-Dibaj era Fátima hija de Al-Husain hijo de AliLa madre de Fátima hija de Husain era Um Isaac la hija de Talha hijo de Ubaydilleh

Y la madre de Abdullah ibnu Amru hijo de Uzmán ibnu Affan es Hafsa hija de Abdullah hijo de Omar ibnul Jattab.

Dijeron también que Zaynab es hija de Abdullah hijo de Omar.

¿Has notado querido lector esta magnífica mezcla social entre ellos? ¿Has notado que los descendientes de los compañeros y aquellos de la familia del Profeta habían sobrepasado todos los supuestos conflictos?

La familia del Profeta y sus compañeros
amor y lazos de parentesco

Institución de Beneficencia de la Familia
Del profeta y Sus compañeros

Hafsa, hija de Muhammad Ad Dibaj,

es la nieta de los cuatro califas bien guiados, de Talha y de Az-Zubair, que Allah esté complacido con todos ellos

Az Zubair ibnul Awam
que Allah esté complacido con él
Usdi

Abu Bakr As-Siddiq
que Allah esté complacido con él
At-Taymi

Omar ibnu Al Jatab
que Allah esté complacido con él
Al Adawi

Uzmán ibnu Afan
que Allah esté complacido con él
Al Umawi

Talha ibnu Ubaidullah
que Allah esté complacido con él
At-Taymi

Ali Ibnu Abi Talib
que Allah esté complacido con él
Al Hachimi

Asma hija de Abu Bakr
que Allah esté complacido con él
At-Taymia

Abdullah
que Allah esté complacido con él
Al Adawi

Um Ishaq hija de Talha
At-Taymia

Al Husain el mártir
que Allah esté complacido con él
Al Hachimi

Urwah Al Usdi

Hafsah Al-`Adawiyyah

Amr Al-Oumawî

Uzmán Al Usdi

Abdoullah (Al-Motraf) Al-Oumawî

Fátima hija de Al Husain Al Hachimita

Jadiyah Al Usdiya

Muhammad (Ad Dibaj) Al Umawi

Hafsa
Al Umawiya

Las referencias

-Al Maarif de Ibnu Qutaibz : página 200

-Al Mihbar de Ibnu Habib: página 404

-Charh nahj Al Balagha de Ibnu Abi Alhadif: 266-157/15. (En lo cual mencionó el linaje de Hafsa pero con el nombre de Aisha)

-La perla en el linaje del profeta y los diez de Al Barri 273/1

Este bosquejo clarificador muestra una interrelación social y un cruzado entre los miembros de la familia del Profeta (paz y bendiciones sean con él) y los compañeros. En efecto, es muy clara la aparición de Hafsa hija de Muhammad Ad Dibaj como nieta de Abu Bakr As-Siddiq, Omar ibnu Al Jatab, Uzmán ibnu Afan, Ali Ibnu Abi Talib, Talha ibnu Ubaid-ullah además de Az-Zubair ibnul Awam (que Allah esté complacido con todos ellos).

Esto corrobora claramente la profundidad de la relación social y la vida en una armonía entre la familia del profeta-paz y bendiciones con él- y los compañeros –que Allah esté complacido con ellos todos.

relación de filiación y de parentesco

relación de matrimonio

los abuelos de Hafsa entre de los diez prometidos por el paraíso

Almabarrah www.almabarrah.net Correo electrónico: almabarrah@hotmail.com Al Kuwait, Al Fayhaa: K:7 -la avenida de Ibnu Rabah -m: (1) - teléfono: 22560203 -Fax: 22560346

El vigésimo tercer póster

Aquellos que alcanzaron el honor de parentesco y de acompañamiento

Aquí están, querido lector, más de cien nombres de aquellos que unieron el honor del parentesco con el del acompañamiento.
Estos piadosos que alcanzaron ambos grados de honor y siguieron al Profeta paz y bendiciones sean con él durante su vida.
De hecho, ninguno puede negar el honor de ser miembro de la familia del Profeta es decir aquellos que compartieron con el Profeta el linaje de su abuelo Hachem y quienes se privaron de recibir cualquier tipo de caridad, además de sus esposas las madres de los creyentes que Al-lah esté complacido con todas ellas).
En efecto, lo que muestra nuestro amor hacia estos piadosos es el hecho de detallar sus nombres, de pedir la complacencia y la satisfacción de Al-lah para ellos y de mostrar sus méritos y sus valores.
Al mismo tiempo, son considerados compañeros pues han acompañado al Profeta paz y bendiciones sean con él y su familia- han creído en él y fallecieron musulmanes.
Además, en este póster hemos mencionado a las hijas del Profeta paz y bendiciones sean con él y su familia, y hemos mencionado a sus esposas, sus tíos y sus primos.
Por otra parte hemos separado los hombres de las mujeres y hemos indicado las diferentes narraciones en caso de una duda y también las narraciones fiables.
Que Al-lah nos facilite todos seguir sus pasos y que nos reúna a todos con ellos en el nivel más alto de Su Paraíso.
Amín

La familia del profeta y sus compañeros
amor y lazos de parentesco

Aquellos que alcanzaron el honor de parentesco y de acompañamiento

Institución de beneficencia de
la familia del profeta y sus compañeros

* Jouwayria hija de AlHarith, no están seguros si era de Qahtan o de Qamaa bin Ilyas bin Modar bin Adnan, pero la mayoría de los especializados en genealogía adoptan la Primera opinión

* Safiya hija Huyay ibnul Ajtab, de la descendencia de Isaac paz con él

Referencias:

1. Los hijos de Abdulmottaleb
- El parentesco de Koraiche p.p. 18 -17
- El conjunto de parentescos árabes p.p. 15-14
2. Los hijos de Almokawem Ibn Abdulmottaleb:
- El conjunto de parentescos árabes. p. 17
3. Los hijos de Azzoubayr Ibn Abdulmottaleb:
- El conjunto de parentescos árabes. p.17
4. Los hijos de Hamza Ibn Abdulmottaleb:
- El conjunto de parentescos árabes.. p. 17
5. Los hijos de Alhareth Ibn Abdulmottaleb:
- El parentesco de Koraiche p.p. -86 -85
- El secreto de la serie Alawite. P. 3
6. Los hijos de Abi Taleb:
- El parentesco de Koraiche p.p. 40 -39
- El original p. 53
- El soporte del estudiante p. 47
- Kachf Al Ghomma 65 /1
7. Los hijos de Al-Abbas Ibn Abdulmottaleb:
- El conjunto de parentescos árabes. p. 18
8. Los hijos de Abi Lahab:
- El parentesco de Koraiche p. 89.
- El secreto de la serie Alawite p.3
9. Los hijos y las hijas del profeta paz y bendiciones sean sobre él:
- El parentesco de Koraiche p. 21
- Las clases elevadas 250 /7
- La historia de Damasco 69/2
- el león de la selva 77/7
- La aproximación del lazo. p.9
- Las cualidades 404 /2
- Los mares de luces 166 /22
- Lo necesario en el parentesco de los Talibiyin p. 187
- La enseñanza p. 186
-Kach Al Ghomma 68 -67/2
- La finalidad de los espíritus 262 – 261/1
10. los hijos de Ali Ibn Abi Talib
-Al Assili p.58
- El parenstesco de Koraiche pages 41/40
- Lo necesario en el parentesco de los Talibiyin p.192
-Al Irchad p.186
- Kachf Al Ghomma 68-67/2
-Montaha-l- Amal 262-261/1
11. Los mares de los fieles:
- Los bellos jardines 90-88 /23
- Kachf Al Ghomma 57 -56/1

Estos nombres nobles presentan la élite de la familia profética quienes estaban presentes en la época del profeta- paz y bendiciones de Allah sean con él- y habían unido el honor de parentesco y el de compañía - que Allah esté complacido con ellos.

Esto lazos de parentesco existen en todos los libros de historia y de biografía, y aquello sobre lo cual hay dudas, lo hemos explicado mediante los símbolos y claves.

www.almabarrah.net E.mail : almabarrah@hotmail.com
almabarrah
Kuwait- Al Fayha- K:7 la avenida de Ibnu Rabah-m:(1)
Teléfono:22560203 -Fax :2560346

El vigésimo quinto póster

Las expediciones del Estado Islámico hasta el fin de la época de los califas bien guiados que Al-lah esté complacido con ellos

Esta carta muestra el gran número de las expediciones de los califas bien guiados y la rápida expansión del Estado Islámico a lo largo de 30 años, además de los pueblos conquistados que abrazaron el Islam y su lengua, que participaron también en las demás expediciones. Entonces los compañeros y la familia del Profeta conquistaron tanto los corazones como las tierras.
Al imaginar las armas usadas y los medios de transporte, comparándolos con el gran número de las expediciones vas a notar la fe pura y la audacia auténticas de los compañeros y de los parientes del Profeta así como el apoyo de Al-lah que los condujo a la victoria como ha dicho exaltado sea en el Corán:
“ ¡Oh creyentes! Si practicáis correctamente los preceptos de Al-lah [y difundís su Mensaje], Él os auxiliara y afianzara vuestros pasos.” (47; 7)
Así mismo, esta carta muestra el gran número de los compañeros que eran comandantes en las expediciones en los cuatro rincones del mundo para mostrar la religión de Al-lah y para que triunfara la palabra del Señor del universo.
Y he aquí un ejemplo de la familia profética que muestra la expansión de las expediciones de los compañeros:
Ibnu Abd Al Barr Al Andalusí dijo: “Se dice que no se había visto tumbas más lejanas como aquellas de los hijos de Al-Abas ibnu Abd Al Mottalib, nacieron de la misma madre Um Al-Fadhl en una misma casa; en efecto Al Fadhl fue mártir en Aknadine, Maabad y Abderrahmán fallecieron en Ifriquiya, Abdullah en Ta’if, Ubaydullah en Yemen, Qatm en
Samarcanda y Kazir en Yanbaa a causa de la angina.” Al-Isstiaab (la asimilación) parte 1 página 59.
Así mismo, notamos en esta carta la participación de Al-Hasan, Al-Husain, Abdullah hijo de Omar, Abdullah hijo de Abas, Abdullah hijo de Az-Zubayr, Abdullah hijo de Amru hijo de Al Ass que Al-lah esté complacido con todos ellos durante la invasión de Jurjan y Tamisa (30H) al este y la invasión de Ifriquiya y Sbeitla (26H) al oeste.


La familia del Profeta y sus compañeros amor y lazos de parentesco
Las expediciones del Estado Islámico hasta el fin de la época de los califas bien guiados (que Allah esté complacido con ellos).
Institución de Beneficencia de la Familia Del profeta y Sus compañeros
Europa
Roma
Constantinopla
Armenia
Azerbaïdjan
el mar caspio
Tamisa
Cerdeña
Amourieh
Herculéen
Cartagena
Sicilia
Kirouan
Sbitla
Creta
Chipre
El mar Mediterráneo
Mouawiya ibnou Abi Sofiane
Abdoullah ibnou Abi Sarh
Damasco
Jerusalén
Trípoli
Barqa
Alejandría
Abdoullah ibnou Abi Sarh
Oqba ibnou Nafii Alfihri
que Allah esté complacido con ellos
Amrou ibnoul Ass
que Allah esté complacido con él
Fustat
Egipto
Levante
AlKufa
Albaara
Abou oubayda ibnoul Jarrah
Khaled ibnoul Walid
Charhabil ibnou Hassna
Yazid ibnou Abi Soufiane
Amrou ibnoul Ass
que Allah esté complacido con todos
La Isla Furatica
El río de Furat
El río de Dilla
Saad ibnou Abi Waqas
AlMadhna ibnou Haritha
Houdhayfa ibnou Yaman
Annoumane ibnou Miqrine
Abou Moussa AlAch'ari
Khaled ibnoul Walid
Abou-Oubayd Althqfi
que Allah esté complacido con todos
Jorjan
Salid ibnoul Ass
que Allah esté complacido con él
30
Qabul
Khurasan
Sajistan
Persia
Asia
Kerman
Ali ibnu Abi Talib envió un ejército dirgido por Al-Hareth ibnu Morra para invadir la tierra de Sind
La tierra de Sind
La India
(Golfo Árabe) Golfo de Bahrein
Mar de Alkulzum (Mar Rojo)
Medina
La Meca Honrada
oman
Península Arábiga
Nubia
Aidhab
Abdoullah ibnou Abi Sarh
Oqba ibnou Nafii Alfihri
que Allah esté complacido con ellos
Sudán
el Nilo
Yemen
San'aa
Mar Árabe
Zaylaa
La unificación de la Península Arábiga por parte del califa Abu Bakr As-Siddiq que Allah esté complacido con él después de la Ridda
Las expediciones durante el califato Abu Bakr As-Siddiq que Allah esté complacido con él
Las expediciones durante el califato de Omar que Allah esté complacido con él
Las expediciones durante el califato Uzmán ibnu Affan que Allah esté complacido con él
Esta invasión tuvo lugar durante el califato de de Ali Ibn Abu Talib que Allah esté complacido con él
Los comandantes de las expediciones que Allah esté complacido con ellos
En esta invasión participaron: : Al-Hassan, Al-Hussayn, Abdullah Ibnu Omar, Abdullah Ibnu Abbas, Abdullah Ibnu Al-Zubair, Abdullah Ibnu Amru Ibnul Al-Aas que Allah esté complacido con todos
Estas expediciones son continuas en los libros de historia:
Las fuentes mencionadas
La historia de Attabari, del imam Muhammad ibnu Jarir Attabari
La historia del Islam, Al Hafedh Adhahabi
El inicio y el fin, Al Hafedh ibnu Kazir
Lo completo en la historia, ibnu Kazir
El organizado, ibnu Aljawazi
Las praderas de oro, Al Massoudi
La historia, Al Yaakoubi
Kuwait, Al Fayhaa: K:7 -la avenida de Ibnu Rabah -m: (1) - teléfono: 22560203 -Fax: 22560346
Almabarrah www.almabarrah.net correo electrónico : almabarrah@hotmail.com

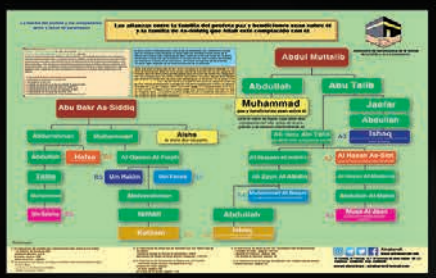
Los allanzas entre la familia del profeta paz y bendiciones sean sobre él y la familia de As-Siddiq que Allah esté complacido con él
Abdul Muttalib
Abdullah
Abu Talib
Abu Bakr As Siddiq
Muhammad
Jaafar
Abdullah
Aisha
Ishaq
Hafsa
Al Hasan As-Sibt
Um Kalzum

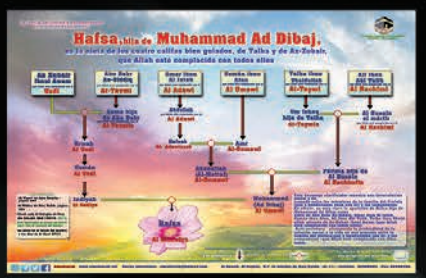
Hafsa, hija de Muhammad Ad Dibaj,
Hafsa


Las madres de los creyentes las esposas del maestro de los enviados paz y bendiciones sobre él
Ibrâhim
Mouhammed


Los lazos de parentesco entre la familia del profeta- paz y bendiciones sean sobre él- y la de Omar ibnul Jatab que Allah esté complacido con él
Quraich
Al Adawi
Al Jatab
Omar
Al Hachimi
Abdulmutalib
Abu Talib
Abdullah
Ali


Los lazos de matrimonio entre la familia de Ali Ibnu Abi Talib y la de Taiha Ibnu Ubaidullah que Allah esté complacido con todos
Quraich
Al Hachimi
Abdul Mutalib
Abu Talib
Ali
Al Taymi
Ubaidullah
Taiha


Los diez a quienes se les prometió el Paraíso
Ibrahim
Muhammad


Las hijas del mejor hombre que ha conocido toda la humanidad: Muhammad paz y bendiciones sean con él
Zeinab
Fátima
Jadiya bint Juwailed
"Oh profeta, dilos a tus mujeres,
a tus hijas
que se cubran todo el cuerpo con sus mantos"
Ruqayah
Um Kulzum
Almaabarah

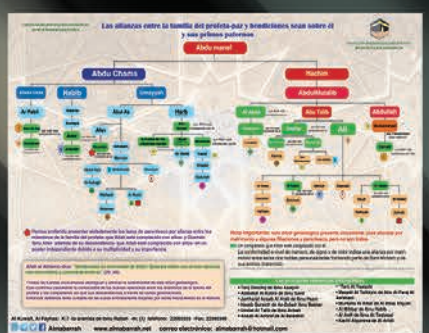
Las alianzas entre la familia del profeta-paz y bendiciones sean sobre él y sus primos paternos
Abdu Chams
Hachim
Abdul manaf
Abdul Muttalib
Abu Talib
Abdullah
Ali


Muhammad Al Baquir
Muhammad hijo de Ali hijo de Al Husain hija de Ali Ibnu Abi Talib
que Allah esté complacido con el
(Nació en el año 56H y falleció en 114H)
Su madre
Entre sus esposas


Los lazos de parentesco por alianzas entre el Profeta, paz y bendiciones sean con él
El elegido Muhammad
paz y bendiciones sean con él
(1)
(2)


Las alianzas por matrimonio entre la familia del profeta paz y bendiciones sean sobre él y la de Guzmán Ibnu Afan que Allah esté complacido con él-
Abdu Manaf
Hachim
Abdul Muttalib
Abu Talib
Abdullah


Las alianzas de Al Husain hijo de Ali Ibnu Abi Talib con los hijos de los compañeros que Allah esté complacido con ellos
Al Husain
Amr
Zayd
Sakinah falleció en el año 117 después de la emigración
Fátima (la pequeña) falleció en el año 117 después de la emigración


Las expediciones del Estado Islámico hasta el fin de época de los califas bien guiados-que Allah esté complacido con ellos
Europa
Roma
Constantinopla
Córdoba
Cartagena
Sicilia
Kairuan
Trípoli
Barca
Alejandría
Fustat
Egipto
El Levante
Jerusalén
Damasco
Khurasan
Persa
Asia
La Medina profética
La Meca Honrada
La Península arábiga
Yemen
La India
El mar Árabe

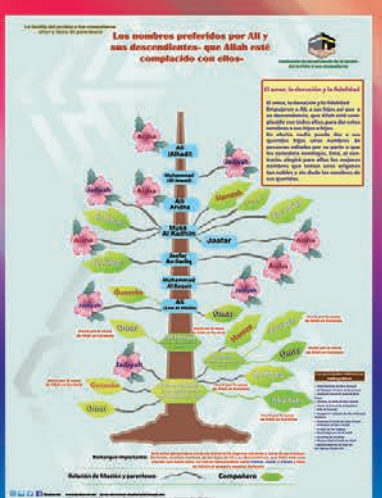
Los nombres preferidos por Alí y sus descendientes- que Allah esté complacido con ellos-
El amor, la devoción y la fidelidad
Relación de filiación y parentesco
Compañero


Las alianzas entre la familia de Alí y la de Az-Zubair que Allah esté complacido con todos
Qoussay bin Kilâb
Abdoul Mouttalib bin Hâshim bin 'Abdou Manâf
Khouwaylid bin Assad bin 'Abdoul-'Ouzzah
Ali Ibnu Abi Talib
Az-Zubayr Ibnul Awam