عالم المعرفة

مبرة الآل والأصحاب
سلسلة الناشئة في رحاب الآل والأصحاب (٥)

رُقَيَّةُ وَ أُمُّ كُلْثومٍ بِنْتا رَسولِ اللَّهِ صلى الله عليه وآله وسلم

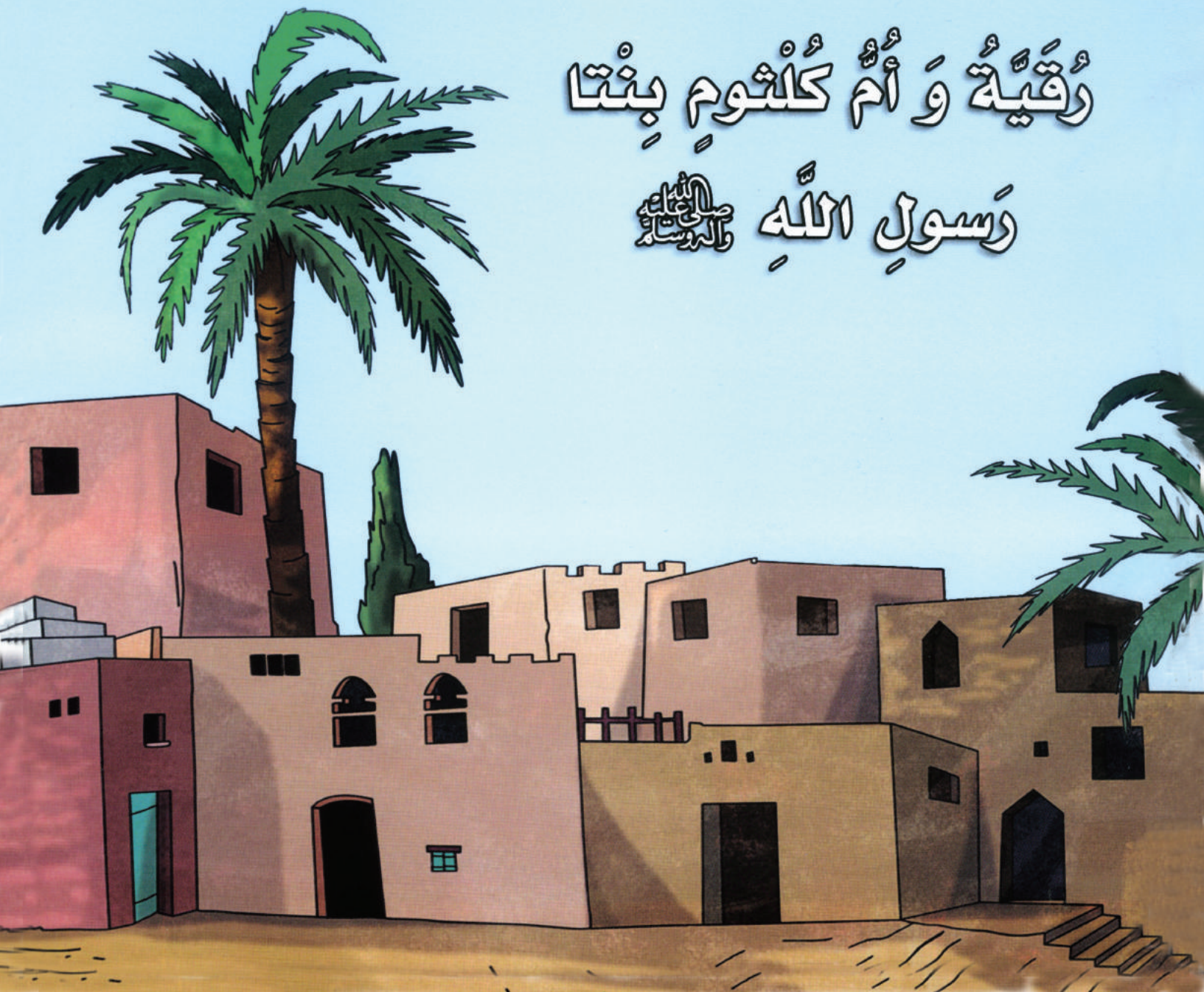

هذا الإصدار - سلسلة الناشئة في رحاب الآل والأصحاب

تشترك مكتبة عالمي الممتع مع مبرة الآل والأصحاب في إصدار سلسلة قصصية خاصة للأطفال تتحدث عن فضل آل بيت محمد ﷺ وأصحابه وقصصهم الجميلة معه ، وتهدف هذه السلسلة إلى :

١- تنشئة الطفل المسلم على حب آل بيت محمد ﷺ وأصحابة .

٢- تعريف الطفل المسلم سيرة الحبيب المصطفى ﷺ .

شارك في إصدار هذا الكتاب

• أشرف على مراحل الإنتاج :

أميمة العيسى - مديرة مكتبة عالمي الممتع - الكويت

• كاتب السيناريو :

هيمى المفتي - سوريا

• الرسومات :

فادي سلامة - لبنان

• التدقيق الشرعي :

ضياء الدين الخطيب

• الإشراف الشرعي :

د. عيسى زكي - دكتوراه في الفقه المقارن - الكويت

• المراجعة الشرعية لصورة المسجد النبوي :

مركز بحوث ودراسات المدينة المنورة - السعودية

• المراجعة الشرعية للقصة :

علي التميمي - عمرو بسيوني

مركز البحوث والدراسات بمبرة الآل والأصحاب - الكويت

• التدقيق اللغوي :

إبراهيم حاضري - سنا خالوصي

• تصميم وإخراج :

مركز الصورة الفني للدعاية والإعلان ، هاتف : ٢٢٥٥٢٣٧١ - داخلي : ٢٣٩

مكتبة عالمي الممتع

• الكويت : الروضة (ق٥) شارع البارودي

- منزل (٢٣)

ت : (٢٢٥٥٢٣٧١ - ٠٠٩٦٥) -

داخلي : (٣٠٠) ، (٢٠٠) ، (٤٠٤) -

فاكس (٢٢٥٥٢٣٧٥ - ٠٠٩٦٥)

• السعودية : دار البلاغ - مجلة الفرحة - جدة

ت : ٠٢/٦٧٥١١٥٩ - ص.ب : (١٢٤١٣٨)

جدة : (٢١٣٤٢)

جوال : ٠٥٠٤٦٥٨٦٥٤

الموقع على الإنترنت : www.alamee.org

البريد الإلكتروني : E-mail:info@alamee.org

مبرة الآل والأصحاب

• الكويت : ضاحية عبدالله السالم - ق١ -

شارع أحمد الهندي - منزل ٢١

ت : ٢٢٥٦٠٢٠٣ ، ٢٢٥٥٢٣٤٠ - ٠٠٩٦٥

فاكس ٢٢٥٦٠٣٤٦ - ٠٠٩٦٥

ص.ب : ١٢٤٢١ الشامية ٧١٦٥٥ الكويت

الموقع على الإنترنت :

www.almabarrah.net

البريد الإلكتروني :

E-mail:almabarrh@gmail.com

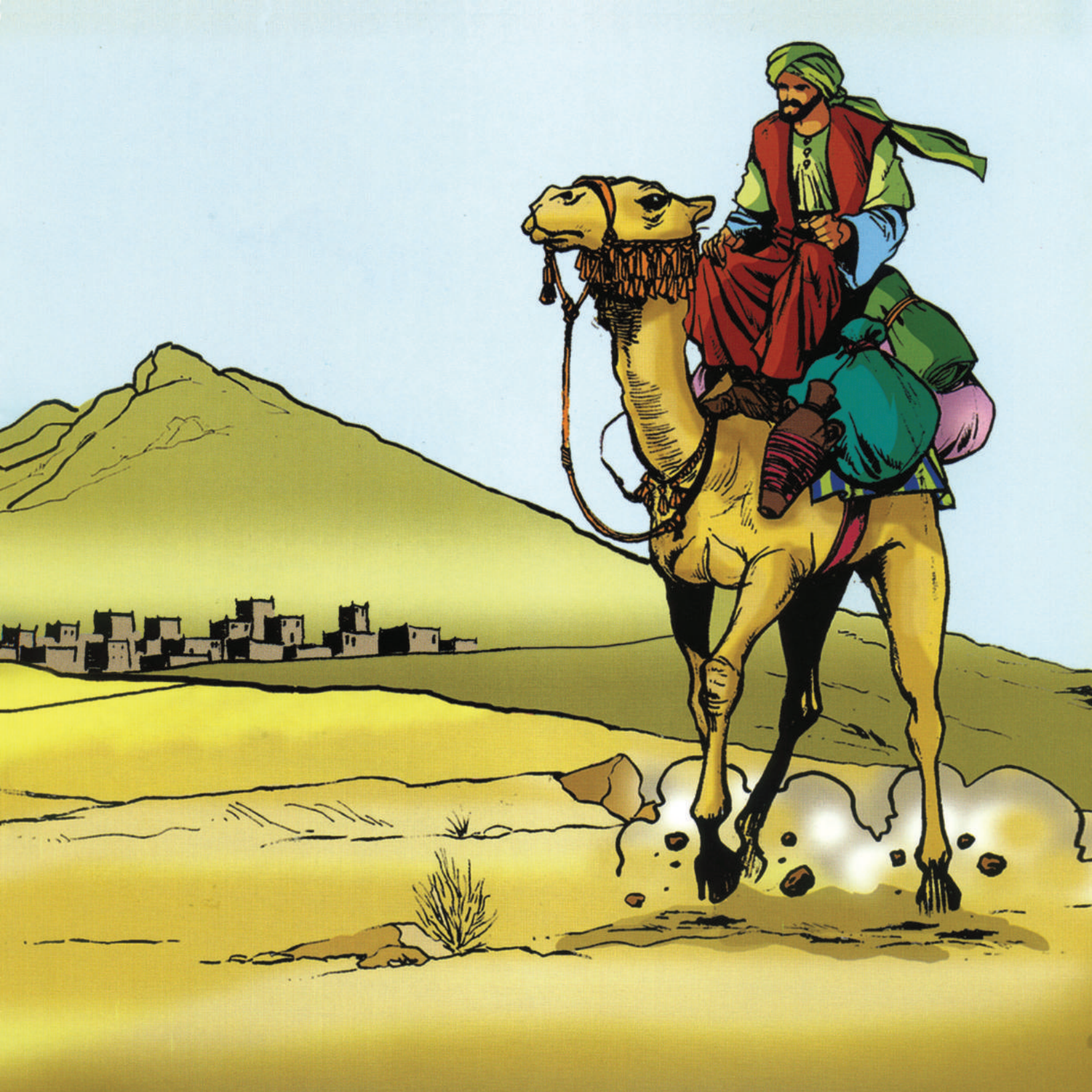

رُقَيَّةُ وَ أُمُّ كُلْثومٍ بِنْتا رَسولِ اللَّهِ ﷺ

خَبَرٌ حَزينٌ

١- كانَتْ ناقَةُ رَسولِ اللَّهِ ﷺ تَنْهَبُ الْأَرْضَ نَهْبًا مُتَّجِهَةً نَحْوَ الْمَدينَةِ ، وَ قَدِ امْتَطاها «زَيْدُ بْنُ حارِثَةَ» رَضِيَ اللَّهُ عَنْهُ.. كانَ مُسْتَعْجِلًا لِيُبَشِّرَ الْمُهاجِرينَ وَ الْأَنْصارَ بِالنَّصْرِ الَّذي أَنْعَمَ اللَّهُ بِهِ عَلى الْمُسْلِمينَ في غَزْوَةِ بَدْرٍ.. لَكِنْ حينَ وَصَلَ وَجَدَ «عُثْمانَ بْنَ عَفّانَ» رَضِيَ اللَّهُ عَنْهُ قَدْ حَفَرَ قَبْرًا في الْمَدينَةِ ، وَ فاجَأَهُ بِخَبَرٍ مُحْزِنٍ.. لَقَدْ فَقَدَ «عُثْمانُ بْنُ عَفّانَ» رَضِيَ اللَّهُ عَنْهُ أَقْرَبَ وَ أَحَبَّ امْرَأَةٍ إِلى قَلْبِهِ ، وَ هِيَ واحِدَةٌ مِنْ أَحَبِّ النِّساءِ إِلى قَلْبِ الرَّسولِ ﷺ .


عُتَيْبَة
أبو لهب
عُتْبَة

﴿تَبَّتْ يَدا أَبي لَهَبٍ وَ تَبَّ﴾

٢- قَبْلَ هُبوطِ الْوَحْيِ عَلى الرَّسولِ الْكَريمِ ، كانَ عَلَيْهِ الصَّلاةُ وَ السَّلامُ قَدْ وَعَدَ «عُتْبَةَ» وَ «عُتَيْبَةَ» ابْنَيْ عَمِّهِ «أَبي لَهَبٍ» بِتَزْويجِهِما ابْنَتَيْهِ «رُقَيَّةَ» وَ «أُمَّ كُلْثومٍ» رَضِيَ اللَّهُ عَنْهُما ، وَ كانَ الْوَعْدُ عِنْدَ الْعَرَبِ بِمَثابَةِ خِطْبَةٍ وَ الْتِزامٍ أَخْلاقِيٍّ . بَدَأَتِ الْفَتاتانِ تُهَيِّئانِ لِلزَّفافِ بِسَعادَةٍ ، لَكِنَّ الْفَرْحَةَ لَمْ تَكْتَمِلْ ، فَبَعْدَ نُزولِ الْوَحْيِ عَلى رَسولِ اللَّهِ ﷺ ، عادى «أَبو لَهَبٍ» الْمُسْلِمينَ وَ آذاهُمْ ، فَنَزَلَ قَوْلُ اللَّهِ تَعالى : ﴿تَبَّتْ يَدا أَبي لَهَبٍ وَ تَبَّ﴾ هُنا أَمَرَ «أَبو لَهَبٍ» وَ زَوْجَتُهُ وَلَدَيْهِما بِأَنْ يَرُدّا ابْنَتَيْ رَسولِ اللَّهِ ﷺ .



أَجْمَلُ زَوْجَيْنِ

٣- شَعَرَتْ «رُقَيَّةُ» وَ «أُمُّ كُلْثومٍ» رَضِيَ اللَّهُ عَنْهُما بِالْحُزْنِ وَ كَذَلِكَ السَّيِّدَةُ «خَديجَةُ» رَضِيَ اللَّهُ عَنْها ، لَقَدْ تَرَكَ «عُتْبَةُ» وَ «عُتَيْبَةُ» الْفَتاتَيْنِ بِلا ذَنْبٍ اقْتَرَفَتاهُ سِوى أَنَّهُما ابْنَتا الرَّسولِ الْكَريمِ ، وَ قَدْ صَدَّقَتا رِسالَتَهُ وَ آمَنَتا بِاللَّهِ تَعالى.. وَ لِأَنَّهُما آمَنَتا بِالْعَلِيِّ الْقَديرِ سَلَّمَتا بِإِرادَتِهِ ، وَ كانَ اللَّهُ جَلَّ جَلالَهُ يُقَدِّرُ لَهُما ما هُوَ خَيْرٌ مِنَ الزَّواجِ بِابْنَيْ «أَبي لَهَبٍ» ، فَلَمْ يَكَدْ يَسْمَعُ «عُثْمانُ» رَضِيَ اللَّهُ عَنْهُ الْخَبَرَ حَتّى بادَرَ إِلى رَسولِ اللَّهِ ﷺ خاطِبًا رُقَيَّةَ رَضِيَ اللَّهُ عَنْها ، الْفَتاةَ الْمُؤْمِنَةَ الصّابِرَةَ . كانَ بَهِيَّ الطَّلْعَةِ كَما كانَتْ رُقَيَّةُ مِنْ أَجْمَلِ نِساءِ قَوْمِها . وَ حينَ تَزَوَّجَ هَذانِ الشّابّانِ الْمُؤْمِنانِ ، لَفَتا أَنْظارَ أَهْلِ مَكَّةَ بِحُسْنِهِما ، فَكانَ النّاسُ يَقولونَ دَوْمًا : (أَجْمَلُ زَوْجَيْنِ رَآهُما إِنْسانٌ رُقَيَّةُ وَ زَوْجُها عُثْمانُ) .



إِلى الْحَبَشَةِ . .

٤- «عُثْمانُ بْنُ عَفّانَ» رَضِيَ اللَّهُ عَنْهُ واحِدٌ مِنْ أَوائِلِ الْمُسْلِمينَ.. عُرِفَ مُنْذُ الْجاهِلِيَّةِ بِكَرَمِهِ الشَّديدِ وَ أَخْلاقِهِ الْحَميدَةِ ، وَ أَخْلَصَ لِلَّهِ وَ رَسولِهِ حَتّى إِنَّ النَّبِيَّ ﷺ بَشَّرَهُ بِأَنَّهُ مِنْ أَهْلِ الْجَنَّةِ . وَ كَحالِ جَميعِ الْمُسْلِمينَ عانى «عُثْمانُ بْنُ عَفّانَ» رَضِيَ اللَّهُ عَنْهُ وَ زَوْجَتُهُ «رُقَيَّةُ» رَضِيَ اللَّهُ عَنْها مِنْ ظُلْمِ كُفّارِ قُرَيْشٍ دونَ أَنْ يُفَكِّرا لَحْظَةً بِالتَّراجُعِ عَنْ إيمانِهِما وَ دينِهِما.. وَ حينَ أَمَرَ الرَّسولُ عَلَيْهِ الصَّلاةُ وَ السَّلامُ الْمُسْلِمينَ بِالْهِجْرَةِ إِلى الْحَبَشَةِ ، كانَ الزَّوْجانِ الْمُؤْمِنانِ أَوَّلَ مَنْ هاجَرَ في سَبيلِ اللَّهِ بَيْنَ مَجْموعَةٍ مِنْ أَحَدَ عَشَرَ رَجُلًا وَ أَرْبَعِ نِسْوَةٍ ، جَميعُهُمْ تَحْتَ قِيادَةِ الشّابِّ التَّقِيِّ «عُثْمانَ بْنِ مَظْعونٍ» رَضِيَ اللَّهُ عَنْهُ .



شَوْقٌ وَ حَنينٌ

٥- وَ مَرَّتْ شُهورٌ كَثيرَةٌ دونَ أَنْ يَسْمَعَ الْمُهاجِرونَ عَنْ أَهْلِهِمْ شَيْئًا ، وَ صاروا يَنْتَظِرونَ الْمُسافِرينَ الْعابِرينَ بَيْنَ الْحينِ وَ الْحينِ عَلَّهُمْ يَحْمِلونَ مِنْ أَحِبّائِهِمْ خَبَرًا يُطَمْئِنُهُمْ.. فَها هُوَ رَسولُ اللَّهِ ﷺ يَنْتَظِرُ بِلَهْفَةٍ أَخْبارَ ابْنَتِهِ وَ زَوْجِها حَتّى جاءَتِ امْرَأَةٌ لِتُخْبِرَهُ أَنَّها رَأَتْهُما هُناكَ وَ أَنَّهُما بِخَيْرٍ ، وَ أَنَّها رَأَتْ «عُثْمانَ» يَحْمِلُ «رُقَيَّةَ» رَضِيَ اللَّهُ عَنْها عَلى حِمارٍ وَ يَعْتَني بِها ، فَاسْتَبْشَرَ رَسولُ اللَّهِ ﷺ .

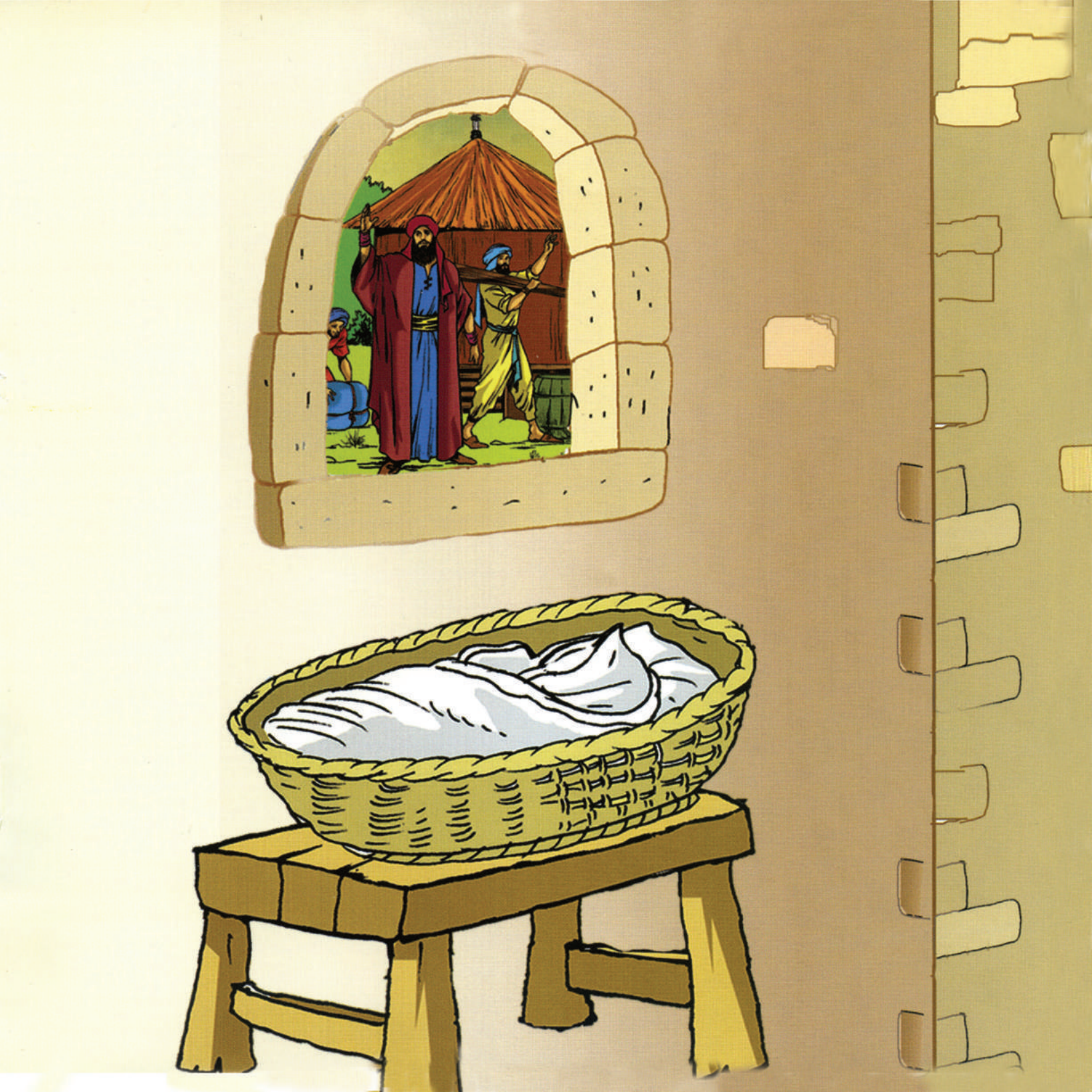

شائِعَةٌ

٦- لَمْ يَكُنْ غَريبًا عَلى عُثْمانَ رَضِيَ اللهُ عَنْهُ أَنْ يَكونَ بِهَذِهِ الرِّقَّةِ فَهُوَ رَجُلٌ لَدَيْهِ الْعَديدُ مِنَ الْفَضائِلِ ، فَهُوَ قَدْ أَصْبَحَ فيما بَعْدُ ثالِثَ الْخُلَفاءِ الرّاشِدينَ الَّذينَ أَمَرَنا رَسولُ اللَّهِ ﷺ بِالاقْتِداءِ بِهِمْ وَ الْأَخْذِ بِسُنَّتِهِمْ ، وَ قَدْ أَخْبَرَ النَّبِيُّ ﷺ أَنَّهُ أَشَدُّ الْأُمَّةِ حَياءً ، وَ الْحَياءُ خَيْرٌ كُلُّهُ ، وَ أَنَّ الْمَلائِكَةَ تَسْتَحي مِنْهُ ، وَ بَشَّرَهُ ﷺ بِالشَّهادَةِ في سَبيلِ اللَّهِ ، وَ أَثْنى عَلَيْهِ في مَواطِنَ كَثيرَةٍ .

بَقِيَ «عُثْمانُ» وَ «رُقَيَّةُ» رَضِيَ اللَّهُ عَنْهُما في الْحَبَشَةِ مُسَلِّمَيْنِ بِمَشيئَةِ اللَّهِ ، راجِيَيْنِ أَنْ تَتَكَحَّلَ أَعْيُنُهُما بِرُؤْيَةِ الْوَطَنِ وَ الْأَهْلِ ثانِيَةً ..

وَ أَنْجَبَتْ «رُقَيَّةُ» رَضِيَ اللَّهُ عَنْها وَلَدَها «عَبْدَ اللَّهِ» الَّذي زَيَّنَ حَياتَها وَ حَياةَ زَوْجِها بِالْفَرَحِ في غُرْبَتِهِما.. ثُمَّ جاءَ مِنْ مَكَّةَ خَبَرٌ مُهِمٌّ : (لَقَدْ أَسْلَمَ أَهْلُ مَكَّةَ) !!



إِلى الْحَبَشَةِ مَرَّةً أُخْرى

٧- أَسْلَمَ أَهْلُ مَكَّةَ ؟! هَذا يَعْني أَنَّهُ بِإِمْكانِ الْمُسْلِمينَ الْعَوْدَةُ إِلى أَرْضِهِمْ.. لَمْ تَسَعِ الْفَرْحَةُ قَلْبَ «عُثْمانَ» وَ «رُقَيَّةَ» رَضِيَ اللَّهُ عَنْهُما وَ عادا بِسُرْعَةٍ مَعَ طِفْلِهِما إِلى مَكَّةَ ، لَكِنَّهُما فوجِئا بِما وَجَداهُ.. لَمْ يَكُنْ خَبَرُ إِسْلامِ أَهْلِ مَكَّةَ سِوى إِشاعَةٍ.. وَ الْمُسْلِمونَ لا زالوا يُعانونَ أَشَدَّ الْمُعاناةِ مِنْ ظُلْمِ الْكُفّارِ.. بَلْ لَقَدْ زادَ الْكُفّارُ مِنْ طُغْيانِهِمْ ، وَ أَعْلَنوا مُقاطَعَةَ بَني هاشِمٍ.. حينَها خَرَجَتْ مَجْموعَةٌ أُخْرى مِنَ الْمُهاجِرينَ إِلى الْحَبَشَةِ ، كانَ «عُثْمانُ بْنُ عَفّانَ» وَ زَوْجُهُ «رُقَيَّةُ» رَضِيَ اللَّهُ عَنْهُما وَ طِفْلُهُما «عَبْدُاللَّهِ» بَيْنَهُمْ ثانِيَةً.. هِجْرَةٌ ثانِيَةٌ وَ غُرْبَةٌ مِنْ جَديدٍ.. وَ قُلوبٌ مُؤْمِنَةٌ تَحْتَمِلُ مَشَقَّةَ الْفِراقِ في سَبيلِ اللَّهِ..



بِئْرُ رومَةَ

٨- ثُمَّ إِنَّ اللَّهَ أَمَرَ نَبِيَّهُ ﷺ بِالْهِجْرَةِ إِلى الْمَدينَةِ ، وَ هُناكَ كانَ عُثْمانُ رضي الله عنه - كَعادَتِهِ - مِثالَ الْمُسْلِمِ الْكَريمِ ، يَجودُ بِمالِهِ وَ بِنَفْسِهِ في سَبيلِ اللَّهِ.. وَ كانَ الصَّحابَةُ في أَشَدِّ الْحاجَةِ لِأَمْثالِهِ.. فَالْمُسْلِمونَ الْمُهاجِرونَ تَرَكوا أَمْوالَهُمْ وَأَرْزاقَهُمْ في مَكَّةَ ، وَ ماءُ الشُّرْبِ قَليلٌ وَ غالٍ.. لَمْ تَكُنْ كُلُّ آبارِ الْمَدينَةِ صالِحَةً لِلشُّرْبِ، وَ الصّالِحُ مِنْها يَجِفُّ أَحْيانًا.. وَ كانَ رَجُلٌ مِنْ غِفارٍ يَمْلِكُ بِئْرَ رومَةَ ذاتَ الْماءِ الْعَذْبِ الْغَزيرِ ، وَ يَبيعُهُ لِلْمُسْلِمينَ.. وَ كَثيرًا ما يَغيبُ وَ قَدْ أَقْفَلَ الْبِئْرَ فَلا يَجِدِ الْمُسْلِمونَ ما يَشْرَبونَهُ.. فَقالَ ﷺ لِلصَّحابَةِ : «مَنْ يَشْتَري بِئْرَ رومَةَ وَ لَهُ الْجَنَّةُ ؟ » . فَما كانَ مِنْ «عُثْمانَ بْنِ عَفّانَ» رضي الله عنه إِلّا أَنِ اشْتَرى الْبِئْرَ بِسِعْرٍ غالٍ بَلَغَ خَمْسَةً وَ ثَلاثينَ أَلْفَ دِرْهَمٍ مِنَ الرَّجُلِ الْغِفارِيِّ وَ أَباحَ ماءَها لِلْمُسْلِمينَ بِلا ثَمَنٍ.. فَحَمَلَ لَهُ الْجَميعُ - الْمُهاجِرونَ وَ الْأَنْصارُ - الشُّكْرَ وَ الِامْتِنانَ .



مَرَضُ رُقَيَّةَ رَضِيَ اللَّهُ عَنْها

٩- عاشَ «عُثْمانُ» رَضِيَ اللَّهُ عَنْهُ مَعَ عائِلَتِهِ الصَّغيرَةِ حَياةً سَعيدَةً بَيْنَ إِخْوَتِهِ في الْإيمانِ ، إِلى أَنْ كانَ يَوْمُ بَدْرٍ.. لَقَدْ عَرَفَ الرَّسولُ ﷺ أَنَّ قُرَيْشًا أَرْسَلَتْ قافِلَةً تِجارِيَّةً تَحْمِلُ أَمْوالَ الْمُسْلِمينَ الْمُهاجِرينَ مِنْ مَكَّةَ ، فَكانَ قَرارُ الرَّسولِ ﷺ بِالِاسْتيلاءِ عَلى تِلْكَ الْقافِلَةِ لِاسْتِعادَةِ حَقِّهِمُ الْمَسْلوبِ.. في ذَلِكَ الْيَوْمِ ، كانَتْ «رُقَيَّةُ» رَضِيَ اللَّهُ عَنْها مَريضَةً جِدًّا ، وَ «عُثْمانُ» رَضِيَ اللَّهُ عَنْهُ بِجانِبِها يَكادُ يَنْفَطِرُ حُزْنًا.. إِنَّها شَريكَةُ حَياتِهِ الَّتي رافَقَتْهُ في الْهِجْرَتَيْنِ إِلى الْحَبَشَةِ ثُمَّ إِلى الْمَدينَةِ.. إِنَّها حَبيبَتُهُ وَ أُمُّ طِفْلِهِ الْوَحيدِ.. وَ لِأَنَّ مَرَضَ «رُقَيَّةَ» رَضِيَ اللَّهُ عَنْها كانَ شَديدًا ، أَمَرَ رَسولُ اللَّهِ ﷺ «عُثْمانَ» رَضِيَ اللَّهُ عَنْهُ أَنْ يَبْقى مَعَها.. فَخَرَجَ رِجالُ الْمُسْلِمينَ لِاعْتِراضِ الْقافِلَةِ تارِكينَ «عُثْمانَ» رَضِيَ اللَّهُ عَنْهُ إِلى جانِبِ زَوْجَتِهِ الْمَريضَةِ يُطَبِّبُها.. لَكِنَّ قُرَيْشًا أَصَرَّتْ عَلى قِتالِ الْمُسْلِمينَ ، فَكانَتْ مَوْقِعَةُ بَدْرٍ الْكُبْرى..

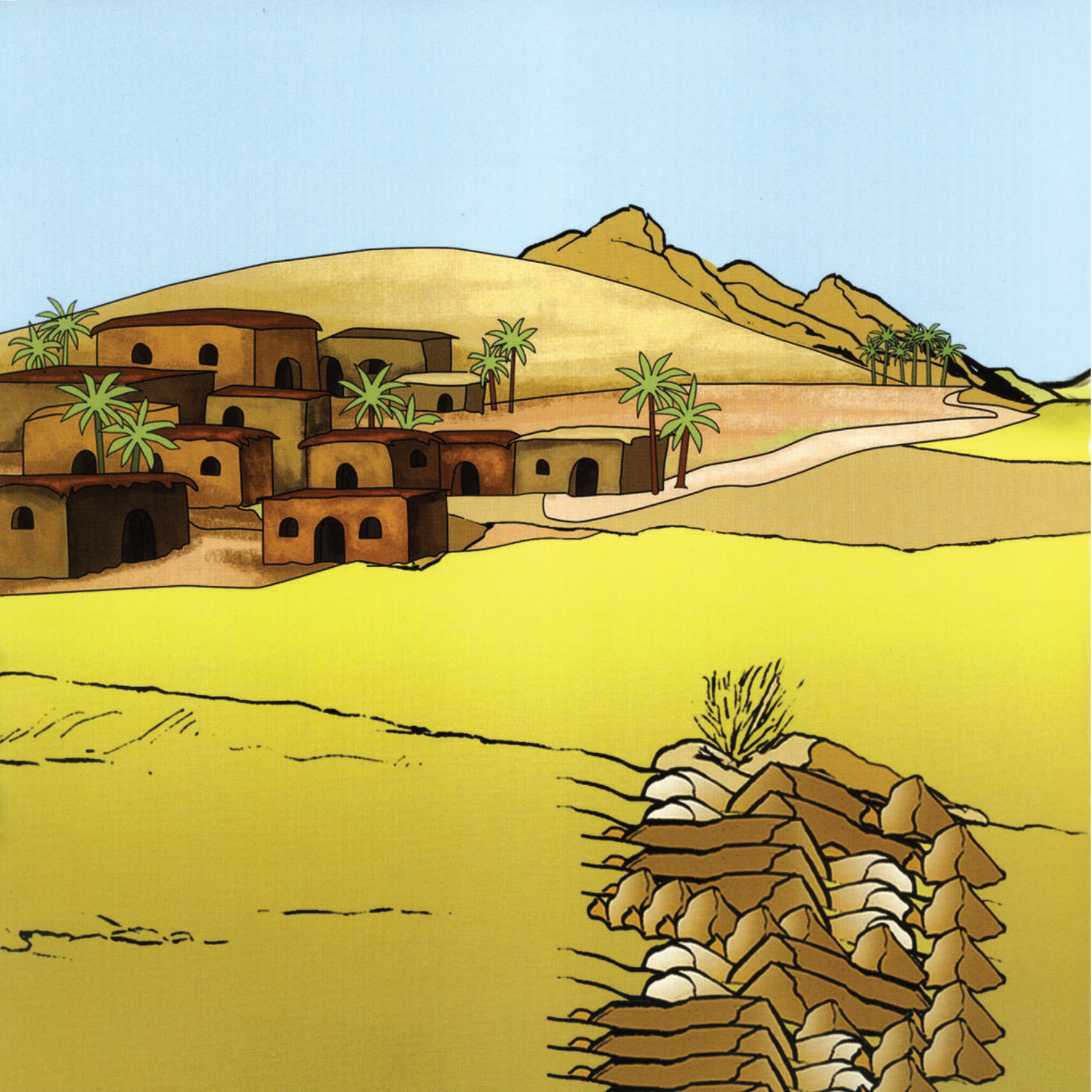

ذو النّورَيْنِ

١٠- وَ انْتَهَتِ الْمَعْرَكَةُ بِانْتِصارِ الْمُسْلِمينَ ، فَسارَعَ الْمُسْلِمونَ لِلْعَوْدَةِ إِلى الْمَدينَةِ ، وَ أَرْسَلَ ﷺ «زَيْدَ بْنَ حارِثَةَ» رضي الله عنه بَشيرًا بِنَصْرِ الْمُسْلِمينَ.. لَكِنْ حينَ وَصَلَ إِلى الْمَدينَةِ كانَ «عُثْمانُ بْنُ عَفّانَ» رضي الله عنه قَدْ سَوّى التُّرابَ عَلى قَبْرِ زَوْجَتِهِ ، ابْنَةِ رَسولِ اللَّهِ ﷺ.. أَجَلْ.. لَقَدْ تُوُفِّيَتْ «رُقَيَّةُ» رَضِيَ اللَّهُ عَنْها تارِكَةً زَوْجَها وَ طِفْلَها الصَّغيرَ وَ أَهْلَها وَ الْحُزْنُ يَمْلَؤُهُمْ .. وَ لَمّا رَأى ﷺ شِدَّةَ حُزْنِ عُثْمانَ ، أَوْحى لَهُ اللَّهُ تَعالى بِأَمْرٍ فَقالَ ﷺ لِعُثْمانَ : (هَذا جِبْريلُ عَلَيْهِ السَّلامُ يَأْمُرُني عَنِ اللَّهِ عَزَّ وَ جَلَّ أَنْ أُزَوِّجَكَ أُخْتَها «أُمَّ كُلْثومٍ» رَضِيَ اللَّهُ عَنْها عَلى مِثْلِ صَداقِها ، وَ عَلى مِثْلِ عِشْرَتِها) . مُنْذُ زَواجِهِ «أُمَّ كُلْثومٍ» صارَ «عُثْمانُ بْنُ عَفّانَ» رضي الله عنه يُلَقَّبُ بِذي النّورَيْنِ.. فَقَدْ تَزَوَّجَ اثْنَتَيْنِ مِنْ بَناتِ أَشْرَفِ خَلْقِ اللَّهِ.. وَ كانَ رضي الله عنه خَيْرَ زَوْجٍ وَدودٍ لِأُمِّ كُلْثومٍ رَضِيَ اللَّهُ عَنْها ، يَعْرِفُ حُقوقَها وَ يَحْفَظُها وَ يُكْرِمُها.. كَما كانَ خَيْرَ زَوْجٍ لِأُخْتِها «رُقَيَّةَ» رَضِيَ اللَّهُ عَنْها..

بَعْدَ قِراءَتِكَ لِلْقِصَّةِ أَجِبْ عَنِ الْأَسْئِلَةِ التّالِيَةِ

السُّؤالُ الْأَوَّلُ

امْلَأِ الْفَراغاتِ بِالْكَلِماتِ الْمُناسِبَةِ :

عُثْمانَ - الْمَدينَةِ - زَيْدُ - أُمَّ كُلْثومٍ - رُقَيَّةَ - النّورَيْنِ - بَدْرٍ

١- حينَ وَصَلَ ..... بْنُ حارِثَةَ رَضِيَ اللَّهُ عَنْهُ إلى ..... لِيُبَشِّرَ الْمُسْلِمينَ بِالِانْتِصارِ في غَزْوَةِ

..... وَجَدَ ..... بْنَ عَفّانَ رَضِيَ اللَّهُ عَنْهُ قَدْ حَفَرَ قَبْرًا لِزَوْجَتِهِ ..... رَضِيَ اللَّهُ عَنْها بَعْدَ

أَنْ تُوُفِّيَتْ بِسَبَبِ الْمَرَضِ.

٢- سُمِّيَ عُثْمانُ بْنُ عَفّانَ رَضِيَ اللَّهُ عَنْهُ بِذي ..... لِأَنَّهُ تَزَوَّجَ بِنْتَي النَّبِيِّ ﷺ رُقَيَّةَ وَ..... رَضِيَ

اللَّهُ عَنْهُما.

السُّؤالُ الثّاني :

ضَعْ عَلامَةَ (✓) أَوْ (✗) أَمامَ الْعِباراتِ التّالِيَةِ :

١- أَبو لَهَبٍ هُوَ خالُ النَّبِيِّ ﷺ . ☐

٢- عُثْمانُ رَضِيَ اللَّهُ عَنْهُ هاجَرَ بِأَهْلِهِ مَرَّتَيْنِ إلى الْحَبَشَةِ . ☐

٣- اشْتَرى عُثْمانُ رَضِيَ اللَّهُ عَنْهُ بِئْرَ رومَةَ بِـ ٣٥ أَلْفَ دِرْهَمٍ . ☐

٤- تَزَوَّجَ عُثْمانُ رَضِيَ اللَّهُ عَنْهُ أُمَّ كُلْثومٍ بَعْدَ أُخْتِها رُقَيَّةَ رَضِيَ اللَّهُ عَنْهُما . ☐

٥- كانَ عُثْمانُ رَضِيَ اللَّهُ عَنْهُ قاسِيًا عَلى زَوْجَتَيْهِ . ☐

السُّؤالُ الثّالِثُ

اكْتُبْ أَرْقامَ الْأَشْياءِ الْمَوْجودَةِ في الصّورَةِ بَعْدَ فَهْمِكَ لِلنَّصِّ :

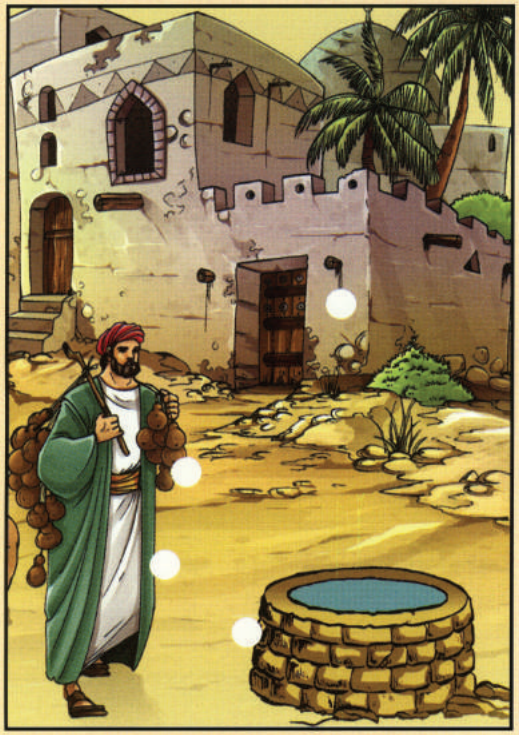

كانَ رَجُلٌ مِنْ غِفارٍ يَمْلِكُ بِئْرَ رومَةَ ذاتَ الْماءِ الْعَذْبِ الْغَزيرِ ، وَ يَبيعُهُ لِلْمُسْلِمينَ.. وَ كَثيرًا ما يَغيبُ وَ قَدْ أَقْفَلَ الْبِئْرَ فَلا يَجِدِ الْمُسْلِمونَ ما يَشْرَبونَهُ..

١ـ بِئْرُ رومَةَ

٢ـ الرَّجُلُ الْغِفارِيُّ

٣ـ بُيوت الْمَدينَةِ الْمُنَوَّرَةِ

٤ـ النُّقودُ

السُّؤالُ الرّابِعُ :

اخْتَرِ الْإِجابَةَ الصَّحيحَةَ :

ذو النّورَيْنِ هُوَ

- عُثْمانُ بْنُ عَفّانَ رَضِيَ اللهُ عَنْهُ
- زَيْدُ بْنُ حارِثَةَ رَضِيَ اللهُ عَنْهُ

عُثْمانُ رَضِيَ اللهُ عَنْهُ مِنَ الْمُبَشَّرينَ بِـ

- كَثْرَةِ الْأَمْوالِ
- الْجَنَّةِ

السُّؤالُ الْخامِسُ :

صَحِّحْ ما تَحْتَهُ خَطٌّ مِنَ الْعِباراتِ التّالِيَةِ :

١- كانَ ابْنا أَبي لَهَبٍ قَدْ تَزَوَّجا رُقَيَّةَ وَأُمَّ كُلْثومٍ رَضِيَ اللَّهُ عَنْهُما .

٢- تُوُفِّيَتْ رُقَيَّةُ رَضِيَ اللَّهُ عَنْهُا بَعْدَ غَزْوَةِ أُحُدٍ .

٣- هاجَرَ عُثْمانُ رَضِيَ اللَّهُ عَنْهُ إِلى الشّامِ ، ثُمَّ إِلى الْمَدينَةِ الْمُنَوَّرَةِ .

٤- عُثْمانُ رَضِيَ اللَّهُ عَنْهُ أَشَدُّ الْأُمَّةِ ذَكاءً وَ الْمَلائِكَةُ تَخافُ مِنْهُ .

٥- تَزَوَّجَ عُثْمانُ رَضِيَ اللَّهُ عَنْهُ أُمَّ كُلْثومٍ ثُمَّ تَزَوَّجَ رُقَيَّةَ رَضِيَ اللَّهُ عَنْهُما .

السُّؤالُ السّادِسُ :

مَنْ قائِلُ هَذِهِ الْعِباراتِ ؟ وَ مَتى قالَها ؟

١- أَجْمَلُ زَوْجَيْنِ رَآهُما إِنْسانٌ رُقَيَّةُ وَ زَوْجُها عُثْمانُ .

قالَها : ..... ، **عِنْدَما :** .....

٢- مَنْ يَشْتَري بِئْرَ رومَةَ وَ لَهُ الْجَنَّةُ .

قالَها : ..... ، **عِنْدَما :** .....

سلسلة الناشئة في رحاب الآل والأصحاب :

تشترك مكتبة عالمي الممتع مع مبرة الآل والأصحاب في إصدار سلسلة قصصية خاصة للأطفال تتحدث عن فضل آل بيت محمد وأصحابه وقصصهم الجميلة مع الحبيب المصطفى ، وتهدف هذه السلسلة إلى :

١- تنشئة الطفل المسلم على حب آل بيت محمد ﷺ وأصحابه .

٢- تعريف الطفل المسلم سيرة الحبيب المصطفى ﷺ .

صدر من سلسلة الناشئة في رحاب الآل و الأصحاب :



قصتا زواج أم المؤمنين
عائشة وفاطمة
الزهراء
رضي الله عنهما



رقية وأم كلثوم
بنتا رسول
الله ﷺ

ترقبـــوا . .



قصة زواج أم
المؤمنين خديجة
بنت خويلد

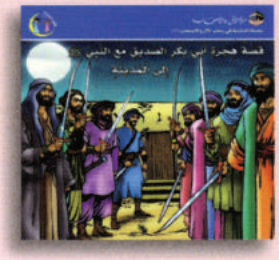

قصة هجرة أبي بكر
الصديق مع الرسول ﷺ
إلى المدينة



قصة أم سلمة
و زوجها أبي سلمة
رضي الله عنهما

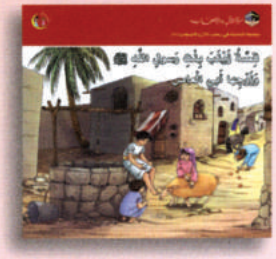

قصة زينب بنت
رسول الله ﷺ
وزوجها أبي العاص

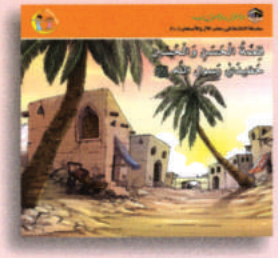

قصة الحسن
والحسين حفيدي
رسول الله ﷺ

كيف تتصل بنا؟

مكتبة عالمي الممتع

الكويت: الروضة (ق٥) شارع البارودي، منزل ٢٣ - ت: ٢٢٥٥٢٣٧١ - داخلي : (٢٠٠-٢١٨-٤٠٤-٣٠٠) - فاكس: ٢٢٥٥٢٣٧٥

السعودية: دار البلاغ - مجلة الفرحة . جدة هاتف: (٠٢/٦٧٠٤٦٣٣ - ٠٢/٦٧٥١١٥٩) جوال: ٠٥٠٤٦٥٨٦٥٤ ص . ب . (١٢٤١٣٨) جدة: (٢١٣٤٢)

الموقع على الإنترنت : www.alamee.org **البريد الإلكتروني** : E-mail:info@alamee.org

مبرة الآل والأصحاب

الكويت : ضاحية عبدالله السالم (ق١) شارع أحمد الهندي - منزل (٢١) - ت : (٢٢٥٦٠٢٠٣ ، ٢٢٥٥٢٣٤٠ - ٠٠٩٦٥) - فاكس (٢٢٥٦٠٣٤٦ - ٠٠٩٦٥) -

ص.ب : ١٢٤٢١ الشامية ٧١٦٥٥ الكويت www.almabarrah.net - E-mail: almabarrh@gmail.com